

まちだより

発行所 始良町役場
発行日 昭和52年12月1日 第270号

成人式は洋服で

じんかい減量・じんかい水切りは各家庭で

始良町婦人会歌歌詞募集

(町公民館)
始良町婦人会歌の歌詞を次の要領で募集します。町民のみなさんふるつてご応募ください。

1. 歌詞 3番まで、1人1点
 2. 応募先 町公民館社会教育課 (直接又は郵送)
 3. 締め切り 昭和52年12月20日(火) (必着)
 4. 募集対象 始良町在住者
 5. 審査委員 審査委員長 藪手重則教授 (昭和52年南日本文化賞受賞者)
審査員 町社会教育課
 6. 賞 特選1点(3千円) 入選1点(2千円) 佳作1点(1千円) 選外(記念品)
- ※ 詳細については、町公民館にお問い合わせください。

人権週間(12月4日~12月10日)

無料人権相談と講演会

(住民課)
昭和52年12月4日(日)~12月10日(土)までの1週間が人権週間です。私達はだれもが幸福で生きがいのある生活をしたと願っています。そのために必要な権利が基本的人権です。この権利をお互に尊重し、また自分達の力で大切に守り育てる必要があります。町においては、人権週間にともない次の要領で無料人権相談と講演会を開催します。

1. 日時及び場所 昭和52年12月10日(土)10時~15時 町公民館
2. 講演 10時~11時30分
3. 講演内容 日常生活における諸法律問題について
4. 講演者 県弁護士会 氏野先生
5. 法律相談時間 10時~15時
6. 相談内容 婚姻、離婚、扶養、相続、土地建物問題、借地借家、交通事故、近隣関係、サラリーローン問題等でお困りのかたは、遠慮なく相談にお越しください。(秘密のもれる心配はありません。)
7. 相談担当者 県弁護士会、法務局職員、人権擁護委員

年末・年始のし尿汲み取りは早めに

(保健衛生課)
昭和52年12月1日(日)~12月31日(土)までのし尿汲み取り日程の家庭は、3日ないし4日前に汲み取りますので12月10日(土)までに、カードを汲み取りポストに投函してください。

また、年始昭和53年1月1日(日)~1月4日(木)までの日程の家庭は、昭和52年12月26日(月)~12月29日(木)までに汲み取りますので、昭和52年12月25日(水)までにカードを汲み取りポストに投函してください。

造林(苗木)の申し込み受付

(経済課)
昭和53年春植造林(苗木)の申し込み受付をします。来春造林をされるかたは、10アール当たり300~400本が補助対象となりますので、字、地番を明記し

- て、次の要領で早目に西部森林組合又は町経済課林政係に申し込んでください。
1. 造林者(森林所有者)住所(字・地番まで)、氏名
 2. 造林地(補植の場合不要)(字地番まで)
 3. 樹種
 4. 本数
- ◎ 保安林の場合は、前生植の伐採許可書が必要です。
◎ 普通林の場合(スギ、ヒノキ、さつ木等を伐採して植える場合)は伐採届が必要です。
◎ 田、畑に造林する場合は、農業委員会に転用許可申請の手続きをし、許可になってから造林しなければなりません。

植木市の開催

(経済課)
前回から即売となつた森林組合の植木市は大変な好評です。年末年始の庭を植木で美しく飾ってみましょう。

1. 開催日時及び場所 昭和52年12月11日(日)10時 西部森林組合広場

12カ月児検診

- (保健衛生課)
1. 実施日及び受付時間 昭和52年12月8日(木) 13時~14時
 2. 場所 町公民館大会議室
 3. 対象者 昭和51年12月生まれの赤ちゃん
 4. 内容 医師の診談、育児指導
- ※ 詳細については、町保健衛生課にお問い合わせください。

12月の社会教育学級

日	曜	学級・教室名	場所	時間	学習課題
2	金	グループ学習	町公民館		書道・えりか・あじさいダンス
3	土	"	"	18:00~	絵画教室
5	月	中央婦人学級	"	9:30~	女の身だしなみ
6	火	重富中家庭教育学級	"	9:30~	調理実習・着付教室
7	水	ひまわり	帖佐小	13:30~	よい子はこんを家庭で
10	土	重富校区婦人学級	横善公民館	9:30~	着付教室
11	日	米山大学	高樋公民館	14:00~	時事問題
12	月	重富小家庭教育学級	重富小	9:30~	家庭における人間関係
"	"	建昌校区婦人学級	町公民館	9:30~	正月料理のつくり方
13	火	グループ学習	"		書道・えりか・あじさいダンス・生花
14	水	北山ゆずり葉教室	老人福祉センター	9:30~	社会奉仕に関する学習
"	"	ふたば家庭教育学級	建昌幼	13:30~	よい子はこんを家庭で
15	木	グループ学習	町公民館		白菊
16	金	生活学校	"	9:30~	事後処理資料づくり
17	土	グループ学習	"	18:00~	絵画教室
21	水	中央ゆずり葉教室	"	9:30~	孫の教育や地域社会の指導
24	土	重富校区婦人学級	横善公民館	9:30~	着付教室
27	火	グループ学習	町公民館		生花・あやめ

※ 裏面にも掲載してあります。ぜひご覧ください。

生活の一部にしよう

火の点検

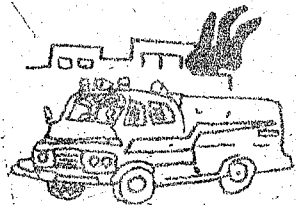

● 火事になったら先ず 119番、近所の人協力を得て初期消火に努めましょう。

火事の通報は電話局番なしの【119番】へ

「火事です。〇〇町〇〇丁目、〇〇番〇〇小学校前の住宅です。
(めだつ目標をはっきりと)

● たばこの投げ捨て、寝たばこは火事のもと、悪い習慣はやめましょう。

● 寝る前、外出前には、心ず火のもとの点検を習慣づけましょう。

● 火事の際は炎よりも煙の方が恐ろしい、避難のときは風の流れに気をつけましょう。

● 万一の火災のときの避難方法を日頃から考えておきましょう。

火災から 命を守ろう!!

国鉄からのお知らせ

日豊本線加治木・帖佐間別府川橋梁及び帖佐・重富間恩川橋梁の上から魚釣り又は投げ網を張っている人が見うけられます。列車の運転に支障をきたし、また大変危険ですから国鉄橋梁からの魚釣り・投げ網等は禁止します。

なお、橋梁上に人がいて列車が停止しましたときには、相応の過料を徴収することになりますので、町民のかたがたのご協力をお願いします。

悲惨な踏切事故を

なくしましょう

一寸の不注意や、いい加減の気持のために、尊い生命を失ったり、他人に迷惑をかけたり、家族に悲しみをかけないように、踏切では必ず一旦停止し安全を確認して通行しましょう。

たばこは町内の 店で買いましょう

ハイライト1箱(20本入)について、およそ24円26銭が町の収入になっています。

昨年度1年間でおよそ4,226万円の収入があり、あなたがくゆらす「たばこ」が町づくりにいろいろ役立っています。

町外にお出かけの時、「たばこ」はぜひ町内でお買い求めください。



街を自然を美しく
吸いがらの投げ捨てはやめましょう。

Smokin' Clean



発行所 給食町役場
発行日 昭和52年12月8日
第271号

町の人口動態(11月末現在)
世帯数 9,420戸(+42戸)
男 15,615人(+58人)
女 15,301人(+21人)
計 28,916人(+79人)

安全をつなぐ空間 車間距離

12月の納税・納期

- 国民健康保険税 第4期
- 固定資産税 第4期
- 国民年金 第3期(12月25日まで)

冬季清潔検査

(保健衛生課)

昭和52年12月26日(月)に清潔検査を実施します。24日(土)・25日(日)を利用して、家の内外や周囲の側溝などきれいにして新年を迎えましょう。清掃のあとのちり・ごみは、河川や堤防等に捨てないでください。町の不燃物捨場は上名目木金にありますので、投棄時間を守り(8時30分~17時)監視人の指示により投棄してください。

年末年始のちり・ごみ・危険物収集

(保健衛生課)

地区	区分	ごみ収集	危険物収集
重原地区	年末最終	12月29日(木)	12月28日(水)
	年始最初	1月5日(木)	1月11日(水)
地前地区	年末最終	12月30日(金)	12月24日(土)
	年始最初	1月6日(金)	1月7日(土)

- ◎ 収集地区以外の危険物は、昭和52年12月25日(日)までに、部落公民館長の指示する場所に出してください。(公民館長のかたは、部落の収集場所が決まりましたら、保健衛生課までご連絡ください。)
- ◎ ちり・ごみの危険物収集地区のかたは、収集日の朝出してください。前日から出して放置しますと、近所のかたに迷惑になり衛生上よくありません。必ず当日出すことをお守りください。

無届で出さないで

(保健衛生課)

- 申し込みをせずに、ちり・ごみ等を出しておられるかたが多く見うけられます。必ず次のことを守って出すようにしましょう。
- ◎ 申し込みをすませ規定の収集用袋を使用して出すようにしましょう。
※ 収集用袋は町役場保健衛生課に準備してあります。
- ◎ とくに部落未加入者(無所属)のかたが無届で出しているようです。このような悪質なかたをみうけられたら、町役場保健衛生課までご連絡ください。係員が現地調査を行い、徹底した指導を行います。
- ◎ 無届で出すようなかたをみうけられたら、お互い注意し合うよう心がけましょう。

火葬場から休業のお知らせ

(保健衛生課)

昭和53年1月1日(日)~2日(月)(2日間)休業します。なお受付だけはします。

結核健康検診(レントゲン)

脱漏者分日程について

(保健衛生課)

結核レントゲン検診を次の要領で実施します。今回の結核レントゲン検診は、夏季に実施した続きで脱漏者に対して行います。今年最後の結核検診ですので、必ず脱漏者は受診してください。

期日	時 間	場 所	期日	時 間	場 所
12月14日	10:30~11:30	田 堂 山 小	12月16日	10:00~11:00	重 富 駅 前
(休)	13:00~14:00	役場本庁	(休)	13:00~14:00	役場山田出張所
	14:30~15:00	生活改善センター		14:15~15:15	役場本庁
12月15日	10:00~11:00	老人福祉センター	※ 検診場所は、各人都合のよい場所を受診してください。		
	13:00~14:00	錦原団地西			
	14:15~15:00	森林組合			

職業訓練校から通信講座生の募集

(総務課)

雇用促進事業団鹿児島総合高等職業訓練校では、次の要領で一級及び二級技能士通信講座の受講生を募集しています。

- 1. 訓練科目 機械科・建築科など29科
 - 2. 訓練期間 1年
 - 3. 受講資格 実務経験のあるものは、だれでも受講できます。
学歴・年齢・性別は問いません。
 - 4. 受講申し込み いつでも受け付けます。
 - 5. 特典 二級技能士学科試験免除
- ※ 詳細については、直接鹿児島総合高等職業訓練校 TEL0992-54-3752 にお問い合わせください。

12月のバドミントン教室

(町公民館)

- 1. 日 時 昭和52年12月10日(土) 15時30分
 - 2. 場 所 帖佐小学校体育館
 - 3. 持参するもの バドミントン、ラケット
- ※ 雨天の場合は、町公民館に集合してください。

加治木交通事故相談所移転について

(総務課)

加治木交通安全協会会館が昭和52年11月26日(金)に完成しました。これに伴い、交通事故相談所も次の場所に移転しましたので、お知らせいたします。

加治木港

交通安全協会会館

加治木交通安全協会会館

加治木町港町188番地

TEL 09956-3-4270

年人方面 国道10号線 帖佐方面

まちだより

発行所 始良町役場
発行日 昭和52年12月15日
第272号

火葬場から休業のお知らせ

昭和53年1月1日(日)~2日(月) (2日間) 休業します。なお、受付だけはします。

1月の日曜・祝日在宅医

(保健衛生課)

月日	病院名	電話	月日	病院名	電話
1月1日(祝)	久永医院	5~2507	1月15日(日)	徳重医院	5~2070
" 2日(祝)	野元医院	5~2015	" 16日(祝)	大原医院	6~0488
" 3日(祝)	西元医院	5~2005	" 22日(日)	希望ヶ丘病院	5~3207
" 8日(日)	荒武医院	5~2126	" 29日(日)	マコト診療所	5~2546

※ 診療時間 9時~17時 (原則として、緊急以外の往診はできません。)

1月のミルク支給日

(保健衛生課)

月日	場所	時間
1月5日(祝)	役場重富出張所	9:30~11:30
" (祝)	町公民館	13:00~15:00
1月6日(日)	役場山田出張所	9:30~11:30

※ ミルクは決まった期日に受け取ってください。

3ヵ月児検診について

(保健衛生課)

1. 実施日 昭和53年1月5日(祝) 13時~14時
2. 場所 町公民館大会議室
3. 対象者 昭和52年10月生まれの赤ちゃん
4. その他 3ヵ月児検診を受けていない赤ちゃん
5. 内容 医師の診断、育児指導

※ なお、当日はミルク支給もいたします。3ヵ月児検診を受ける人も、ミルク支給を受ける人も母子手帳をご持参ください。

老人福祉センター休館日のお知らせ

(老人福祉センター)

次の日程を休館日としますので、ご協力ください。

年月日	曜日	理由
昭和52年12月27日	火	湯源プール掃除
" " 28日	水	浴場休憩室等消毒
" " 29日	木	7日間年末年始
昭和53年 1月 4日	水	

12月の歩こう会

(町公民館)

1. 日時及び集合場所 昭和52年12月22日(祝) 9時 町公民館
2. 行程 町公民館→青葉台団地→岡崎工業団地→俵原団地→老人福祉センター(12時)
3. 学習会 歩こう会1年を省りみて、来年の歩こう会のありかたを考える。
4. 申し込み期限及び申し込み先 昭和52年12月20日(祝)
TEL 5-3842 (古城)・5-3303 (四位)

「しいたけ」を作りましょう

(経済課)

あなたも自分で栄養たっぷりの「しいたけ」を作りませんか。11月上旬に伐倒した原木(なら・くぬぎ)等は、今月から来年1月頃までに種駒を打ち込んでおくと、素人でも簡単にしいたけが栽培できます。種駒の打込み時期は、2月いつばいで終るようにした方がよいので、早目に準備してください。初めてのの方は、町役場経済課林政係又は西部森林組合の技術員に相談してください。打込み器や種駒は、西部森林組合に準備してあります。

危険物取扱者保安講習について

(総務課)

危険物取扱者免状所持者に対する危険物の取扱作業の保安に関する講習を次のとおり実施します。

1. 受講申請書の受付期限 昭和52年12月24日(出)
ただし、郵送にする場合は、12月24日(出)までの消印のあるものに限り有効
2. 受講申請書提出先及び問い合わせ先
県庁消防防災課、各消防本部、町役場総務課交通防災係

香典返しを寄付

(社会福祉協議会)

次のかたがたのご遺族から香典返しとしてご寄付いただきました。厚くお礼申し上げますとともに、故人のご冥福をお祈りいたします。(11月分)

一金2万円也	故西 シナノ様 (80歳)	西 与之助殿	東原東
一金2万円也	故神宮路チヨケサ様 (85歳)	神宮路 義盛殿	山元
一金2万円也	故上京田 藤助様 (76歳)	上京田 アキエ殿	山ノ口
一金5万円也	故花田 チカ様 (70歳)	花田 基殿	堅野
一金5万円也	故増田 良盛様 (78歳)	増田 チカ殿	鶴田
一金1万円也	故岩下 吉磨様 (72歳)	岩下 吉則殿	串良町
一金2万円也	故堀内 タツ様 (87歳)	堀内 秀一郎殿	口山花
一金5万円也	故芦原 和代様 (39歳)	芦原 秀仁殿	高樋
一金1万円也	故南 蘭ケサミツ様 (82歳)	南 蘭初男殿	鶴田
一金5千円也	故田中 勝男様 (33歳)	田中 藤男殿	奈良袂
一金1万円也	故水引 竜雄様 (61歳)	水引 ミツエ殿	春花
一金1万円也	故森山 博成様 (3歳)	森山 治文殿	鍋倉
一金5千円也	故永岩 フチ様 (89歳)	永岩 重和殿	目木金
一金2万円也	故藤崎 弥吉様 (84歳)	藤崎 達己殿	白浜
一金6万円也	故吉田 トク様 (60歳)	吉田 憲弘殿	浜山下
一金7万円也	故宮園 アサ様 (79歳)	宮園 弘殿	宮脇
一金1万円也	故小宮路 一様 (78歳)	小宮路 イロ殿	奈良袂
一金1万円也	故柏木 ヨシエ様 (73歳)	柏木 正信殿	並木西
一金3万円也	故新藤 ソメ様 (81歳)	新藤 国雄殿	俵原地東
一金5万円也	故河野 アサ様 (86歳)	河野 増美殿	池平

安全はいつでも止まれる余裕から

※ 裏面にも掲載してあります。ぜひご覧ください。

昭和52年

年末年始の交通事故防止運動

期間 昭和52年12月15日～昭和53年1月10日

運動の目的

この運動は、例年交通事故の多発が予想される年末年始に町民すべてが、人命尊重を基調とした交通安全意識の高揚をはかり、町民生活に不幸を招く交通事故を防止しようとするを目的とする。

○子どもと老人の事故防止

子どもの行動は衝動的で、前後の見さかしく、かけ出したり、とび出したるものです。

◎子どもの事故の原因は「とび出し」が、約半数を占めています。

◎路上遊びや車のかげで遊ぶのはやめさせましょう。

◎信号の意味、道路の横断のし方等、基本的なルールを教えましょう。

◎車の直前直後の横断をさせないようにしましょう。

老人は年齢とともに、視力、聴力等の感覚が低下し、状況に適應した、すばやい動作がとりにくく、交通事故の犠牲者となりやすいものです。

運転者は老人の特性を認識して、十分な注意をしなければなりません。

◎少し回り道でも安全な道を通行しましょう。

◎外出時には、軽装にして、なるべく家族の人が同行するようしましょう。

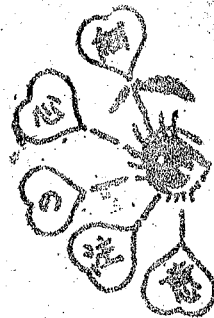

みんなの願い 交通安全

○飲酒運転の追放

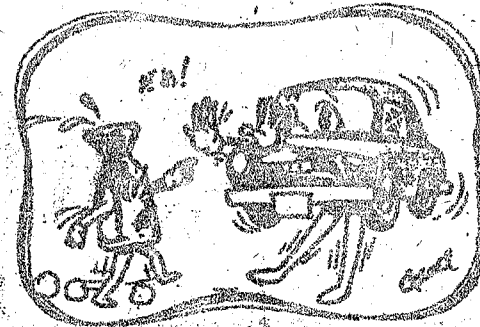

あとを絶たない 飲酒運転

“お父さん、お酒を飲んだら運転しないで”

“飲酒運転追放 のびん、のます人、許せない”

事故 起きてからでは遅すぎる

○ゆつくり走ろうの励行

最近ドライバー自身の無ぼうな運転が原因となっている事故が多い。自分のためです。皆さんのためです。心に/体に/時間に/車間距離に/「ゆとりで走ろう」ゆとりがあれば、ゆつくり走れます。

ゆつくり走れば……

- ……交通事故がさげられます。
- ……大事故が防げます。
- ……音の公害や排ガス公害が少なくなります。
- ……神経や体が休まり運転がラクになります。
- ……ガソリン代が節約できます。

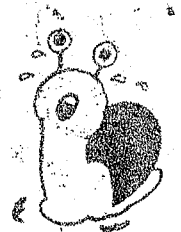

◎ 始 良 町
◎ 始良町交通安全対策会議

まちだより

発行所 始良町役場
発行日 昭和52年12月22日
第273号㊟-1

みんなで明るい
年末・年始を迎えましょう

たばこは町内の店で買います

消防出初式

(町公民館)

恒例の始良町消防団出初式を次の要領で行います。自衛隊音楽隊を先頭に消防団のパレードを行いますので、ご見学ください。

1. 日時 昭和53年1月6日(日) 10時30分
2. 場所 町公民館広場
3. パレード区間 西公園(10時30分)～町公民館広場

成人式は洋服で参加しましょう

(町公民館)

昭和53年成人式を次の要領で実施します。

1. 日時 昭和53年1月3日(火)
 - 受付 9時30分～9時50分
 - 開会 10時
 - 閉会 12時
 2. 場所 町公民館大ホール
 3. 該当者 昭和32年4月2日から昭和53年4月1日まで生まれた者
 4. 主催 町教育委員会、始良町
 5. 後援 町部落公民館連絡協議会、町婦人会連絡協議会
- ※ 時間厳守のこと。

保育所の入所受付について

(福祉課)

昭和53年度の町内各保育所の入所申請を次の要領で受け付けます。

1. 入所申請受付期間 昭和53年1月9日(土)～1月31日(火)
2. 受付場所 町役場福祉課又は各保育所。ただし、建昌保育園については伊東安男宅(松原上一帖佐駅下)

公私別	保育所名	定員	所在地
公立	帖佐保育所	55名	始良町鍋倉740 (宇都)
"	重富 "	60 "	" 平松6252 (笠野)
私立	山田 "	60 "	" 下名60 (寺脇)
"	興教寺 "	50 "	" 西餅田3402-2 (東原西)
"	晃玄寺 "	60 "	" 脇元1708 (仲町)
"	三船 "	60 "	" 増田468-2 (寺師)
"	建昌 "	60 "	" 東餅田2608-12 (松原上)

- ◎ 入所申請書は、町役場福祉課と各保育所に準備してあります。
 - ◎ 帖佐保育所は3才児以上、その他の保育所は3才児未満から受け付けます。
 - ◎ 給与所得者は、昭和52年分、給与支払報告書を必ず添付してください。
 - ◎ 昭和52年分所得税の払いかたは、必ず昭和52年度分の市町民税及び固定資産税の課税証明書を添付してください。
- ※ 詳細については、町役場福祉課(TEL6-3111内線40)へお問い合わせください。

建昌保育所の開園について

(福祉課)

昭和53年4月1日から新しく始良町東餅田2608-12(松原上一帖佐駅下)に社会福祉法人、建昌保育所(定員60名)が開園されます。

入所受付については、別記事として掲載してあります。
※ 詳細については、建昌保育所園長 伊東安男(TEL5-4336)か、町役場福祉課にお問い合わせください。

町立幼稚園児募集

(町教育委員会)

昭和53年度の町立幼稚園児を次の要領で募集します。

1. 募集期間 昭和53年1月20日(金)～2月10日(金)
 2. 募集定員 建昌幼稚園 160名(建昌校区及び重富校区)
帖佐幼稚園 80名(上記を除く校区)
 3. 受付時間及び場所 8時30分～17時(ただし、日曜・祭日を除く)
土曜日 8時30分～12時
町役場2階教育委員会事務局
 4. 該当園児 昭和47年4月2日～昭和48年4月1日までに生まれた者
 5. 入園願書は、町教育委員会に準備してあります。
- ※ その他詳細については、役場内教育委員会(TEL6-3111内線25)へお問い合わせください。

1月の人権相談日

(住民課)

1. 日時 昭和53年1月14日(土) 14時～16時
 2. 場所 町役場2階大会議室
- ※ 戸籍、登記、相続、その他家庭内の悩みごと、一般の法律問題で困っておられるかたは、お気軽にご相談ください。

保留地処分入札予定

(都市計画課)

重富第二土地区画整理事業地区内の保留地処分入札を昭和53年1月下旬に予定しています。入札に参加希望のかたは、町役場都市計画課まで申し出てください。後日詳細(処分地及び日時等)については、お知らせします。詳しいお問い合わせは、始良町宮島町25番地 始良町役場都市計画課(TEL09956-5-2332)までご連絡ください。

年始の「ごみ」の減量運動にご協力を

(西部衛生処理組合事務局)

(保健衛生課)

例年、各家庭から出される正月あけの「ごみ」の量は、年末・年始の一週間分の「ごみ」ですので、大変な量となります。ごみ焼却場では一度に多量の「ごみ」を出されては、焼却することができません。そこで、各家庭において、自分の家で処分できるものは自分の家で処分するという、「ごみ」の減量運動にご協力くださるようお願いいたします。

※ してありますので、二枚目もご覧ください。二枚とも裏面にも掲載

国民健康保険高額療養 資金貸付制度について

(保健衛生課)

鹿児島県の高額療養資金貸付要綱の施行に伴い、始良町でも昭和52年12月の議会の議決を得て、昭和53年1月1日から施行、高額療養資金の貸付を実施することになりました。いろいろと貸付条件はありますが、国民健康保険の被保険者の皆さんで困っておられるかたがたは、ご利用されますようお知らせします。

(貸付対象者)

医療機関の窓口で支払われる自己負担額49,000円以上の者

(手続きの方法)

医療機関の窓口で保険診療一部負担金請求書の証明と貸付申請書を提出、貸付決定の可否は、申請書の審査の結果決定通知しますので、貸付決定の通知がきましたら、借用書と代理人届を出してください。代理人届は、約2ヵ月後の高額療養費支給と同時に、貸付金の償還金清算に関する権限の委任を始良町長に委任するものであります。いつさいの必要書類は、町役場保健衛生課に準備してありますのでご利用ください。なお、貸付利子は無利子です。

(例) 医療機関の窓口で支払った一部負担金額が90,000円の場合

高額医療費支給額 (510,000円)		
本人負担限度額	本人一時支払額	高額医療貸付金額
39,000円	9,999円	41,001円

高額療養費支給決定後(約2ヵ月後)上記の41,001円は、一括償還していただき、一時本人支払額の9,999円はその時清算払いされます。

特別弔慰金の未請求者に

(福祉課)

戦没者等の遺族に対する特別弔慰金の請求は、大部分の人は終わってすでに弔慰金を受領されたことと思えますが、弔慰金の請求は昭和53年3月31日をもって時効となり、請求の権利がなくなります。まだ請求のすまないかたは、早目に請求されるようお知らせします。また、新しく満州事変(昭和6年9月18日から昭和12年7月6日まで)に公務傷病により死亡された遺族にも特別弔慰金の受給権が拡大されました。該当者は、町役場福祉課に用紙を準備してありますので、請求してください。

冬季清潔検査

(保健衛生課)

(12月26日)

年始のし尿汲み取りは早めに

※ 年始昭和53年1月1日(日)~1月4日(木)までの日程の家庭は、昭和52年12月26日(月)~12月29日(木)までに汲み取りますので、昭和52年12月25日(日)までにカードを汲み取りポストに投函してください。

「生まれかわる郷土」の放映

(農業委員会)

県の開発公社では、事業内容を広く県民の皆さんに紹介するため、鹿児島テレビ

放送「お茶の間県政」番組で広報映画「生まれかわる郷土」放映と受益者の声を放送することになりました。町民のかたがたのご視聴をお願いします。

- 放映日時 昭和52年12月24日(日) 13時30分~14時
(再放送) 昭和52年12月31日(日) 13時30分~14時
- 出演の受益者 大根占町厚ヶ瀬 厚ヶ瀬 平
出水市上場 大毛 通 秀

トラクター初級・中級の研修生募集

(経済課)

県農業試験場大隅支場において、農業者を対象に次の要領で第9回・第10回・第11回研修生の募集を行っております。

※ 第9回研修(初級) 1. 研修期間 昭和53年1月17日(火)~1月28日(土)

2. 受講資格 普通自動車免許以上所持の農業者

3. 受講締め切り 定員になり次第締め切ります。

※ 第10回研修(初級) 1. 研修期間 昭和53年1月31日(火)~2月11日(土)

2. 受講資格 普通自動車免許以上所持の農業者

3. 受講締め切り 定員になり次第締め切ります。

※ 第11回研修(中級) 1. 研修期間 昭和53年2月13日(月)~2月24日(金)

2. 受講資格 トラクター初級(農業機械士)の資格所持者

3. 受講締め切り 定員になり次第締め切ります。

※ 農作業安全と道路交通法上から、1500cc以上のトラクターは大型特殊免許を、また750kg以上のけん引をする場合は、さらにけん引免許が必要です。研修期間中大型特殊免許及び農業機械士の試験がありますので、この機会に受講してください。

図書 の 寄 贈

(町公民館)

- 千本のえんとつ ほか56冊
大 浜 泰 殿 (ほるぶ鹿児島営業所)
- 少年少女世界の文学 10巻
石 神 光 男 殿 (青葉台)
- アメリカ教育百科事典(英文)14巻・小話集 40巻
藤 山 純 義 殿 (東原東)
- 江戸落語名作選 ほか51冊
山 崎 広 子 殿 (板ノ口)

国立門司海員学校生徒募集

(総務課)

次の要領で海員学校の生徒を募集しています。

- 募集人員 高等科(修業年限2年)約70名・司ちゆう科(修業年限1年)約60名
- 受験資格 (1) 年齢 昭和53年4月1日で15才以上19才未満のもの
(2) 学歴 中学校卒業以上のもの(ただし53年3月卒業予定のものを含む)
- 入試期日 昭和53年2月19日(日) 8時30分
○午前 筆記試験(国語、英語、数学) ○午後 身体検査及び面接
- 願書受付期間 昭和52年12月1日(木)~昭和53年2月10日(金)
- その他 詳細については、北九州市門司区白野江町(Tel341-8131)門司海員学校教務課にお問い合わせください。

まただより

発行所 始良町役場
発行日 昭和52年12月22日
第273号②-2

まただよりの休刊について

毎週木曜日に発行しております、まただよりを年末年始の休暇等で発行できませんので、2週間休刊します。
◎ 年末最終発行 昭和52年12月22日(木)
◎ 年始最初発行 昭和53年1月12日(木)

民生委員が決まりました

(福祉課)

民生委員は生活保護、身体障害、精神薄弱、母子、児童、老人関係、その他福祉全般の相談に応じますので、心配ごと等は地域担当のかたへご相談ください。新しい民生委員は、次のかたがたです。

氏名	部落名	担当地域
久保 一男	鶴田	新馬場・古馬場・星ヶ山・鶴田
城光寺 キヤ	中川原	中川原・新町・西田・寺脇
谷口 武夫	大山東	大山西・大山東
玉利 キチエ	内山田	内山田・黒瀬南・黒瀬北
永岩 清男	池平	池平・奈良袂・城
山崎 ナミ	板ノ口	板ノ口・目木金・瀬戸段
中島 俊秋	飛野	飛野
肥後 貞治	宮脇	石ヶ迫・馬場・中牧・宮脇
隈元 秀雄	中飯	中飯
中村 宗一	堂山	木場・堂山・山花
栗下 忠夫	木津志	上膳・堂園
田中 フヂ子	〃	木津志東・木津志中・菅野
山下 勇	山元	山元・黒瀬野・北野
神ノ口 利廣	寺師	寺師
西脇 時義	永瀬	住吉・永瀬
古城 ハツエ	中津野	増田・中津野
増満 ハルエ	豊留	豊留・深水
川畑 清治	三拾町	三拾町・水流寺
妻鹿 タツ子	岩崎	岩崎・上郷
安永 よ志	飯屋	字都・飯屋
市来 智	鍋倉	納屋・鍋倉
大重 不可止	高樋	高樋・上場
大豊 田弘	東	十日町・東
窪田 宗夫	駅前	船佐駅前
蔵満 光行	森	森
川原 己美	西ノ妻	西ノ妻・建昌・青葉台
富吉 ミヨ子	楠元	楠元
寺師 武雄	俵原	俵原・俵原団地
湯徳 清蔵	並木西	並木西・並木東
稻生 正雄	東原西	東原東・東原西
伊東 イクエ	錦原東	錦原東・錦原西・錦江団地
吉留 春夫	松原上	山ノ口・上山・地蔵・駅前
村田 実行	寺村	町門・大小路・上浜・寺村

松下 嘉子	松原下	下浜・下第一・片馬場・江湖・松原下団地
春山 則政	樟山	白浜・樟山
花田 重吉	坂下	坂下・油屋
神野 ヒデ	仲町	仲町・年平・上ノ東
川田 進	上ノ上	上ノ上・山野・重富団地
西別府 隆男	白金原	白金原
中森 正行	伊山下	伊山上・伊山下
湯之上 清蔵	口山花	星原・口山花
猿渡 辰雄	野野	野野
前田 ミエ子	原方	原方・細団地
塩瀬 千代吉	奥山花	奥山花・山ノ口
安田 早苗	上水流	上水流・城瀬・塩見組
小城 房子	城下	城下・森山
堀之内 義春	触田下	触田上・触田下・高牧・福ヶ野
清藤 富志雄	船津下	船津上・船津下
福山 廣	春花	春花

生活改善センター-食品加工室の使用について (経済課)

昭和52年10月31日、始良町北山(宮脇部落)に食品加工室が完成しました。施設としてはかなりの規模を誇っており、野菜ジャム・くだものジャム・みかんジュース、その他たけのこ・わらび等の保存食やソバ等を大量に短時間で作れます。使用される場合は、申込み用紙が準備してありますので、町役場経済課あるいは生活改善センターへ直接申し込みください。電話での予約も受け付けますのでご利用ください。町内在住のかたがたは無料です。

電話での申込みは 町役場経済課 (TEL6-3111 内線42)

生活改善センター (TEL6-8245)

年末年始のちりごみ・危険物収集 (保健衛生課)

地区	区分	ごみ収集	危険物収集
重富地区 松原地区 帖佐地区 山崎地区	年末最終	12月29日(木)	12月28日(水)
	年始最初	1月5日(木)	1月11日(木)
	年末最終	12月30日(金)午前中	12月24日(日)
	年始最初	1月6日(金)	1月7日(土)

◎ 収集地区以外の危険物は、昭和52年12月25日(日)までに、部落公民館長の指示する場所に出してください。(公民館長のかたは、部落の収集場所が決まりましたら、保健衛生課までご連絡ください。)

◎ ちりごみの危険物収集地区のかたは、収集日の朝出してください。前日から出して放置しますと、近所のかたに迷惑になり、衛生上よくありません。必ず当日出すことをお守りください。

気をつけよう 大きな車の前後

※ 今週のみまただよりは二枚です。一枚目もご覧ください。

青少年を育てる運動

(12月15日～1月15日)

(町公民館)

冬は一家団らんの季節です。家族そろつてたのしく語り合い、また、恵まれない子どもに思いやりの心を寄せ、みんなであたたかい年末年始を過ごすように、地域ぐるみでこの運動を展開しましょう。

(1) あたたかい家庭をつくりましょう。

- ア、家庭ぐるみの楽しい年末年始にしましょう。
- イ、自分からあいさつをするようにしましょう。
- ウ、すすんで家事の手伝いをしましょう。
- エ、人にめいわくをかけないようにしましょう。
- オ、規律正しい生活で毎日をすごしましょう。
- カ、よい本やよいテレビ、映画をえらんで見ましょう。
- キ、無駄使いをしないようにしましょう。

(2) 非行を防止しましょう。

- ア、わるい本は、買ったり見たりしないようにしましょう。
- イ、シンナー、接着剤や薬物等の乱用をしないようにしましょう。
- ウ、不健全な場所への出入りや夜遊びはしないようにしましょう。
- エ、飲酒、喫煙をしないようにしましょう。
- オ、暴走族を追放しましょう。

(3) 事故を防止しましょう。

- ア、交通ルールを守りましょう。
- イ、旅行、登山等に万全の準備と細心の注意をしましょう。
- ウ、危険な遊びや火遊びはしないようにしましょう。

(4) 社会に思いやりを

- ア、恵まれない子ども老人に愛の手をさしのべましょう。
- イ、帰郷しない青少年にあたたかい家族のふんいきを与えましょう。

(5) 健全なグループ活動にすすんで参加しましょう。

(6) 祝日には、国旗をかかげましょう。

加治木税務署からのお知らせ

◎居住用家屋の売却益 3,000万円までは非課税 (税務課)

土地や家屋を売ると、その売却益に税金(所得税と住民税)がかかることを知っていますか。例えば、親から相続した土地を売り2,000万円の売却益があつたという場合には、約500万円の税金がかかります。

ところが、売却したものが自分の住んでいる居住用家屋とその敷地であるという場合には、売却益3,000万円までは税金がかかりません。売却益から3,000万円を差し引いた残りにだけしか税金はかかりません。

もつとも、この特例には、いろいろの要件がありますから、あらかじめ、税務署でその要件をよく確かめたりえて売却した方が無難です。

タコあげは電線の ないところで

(町公民館)

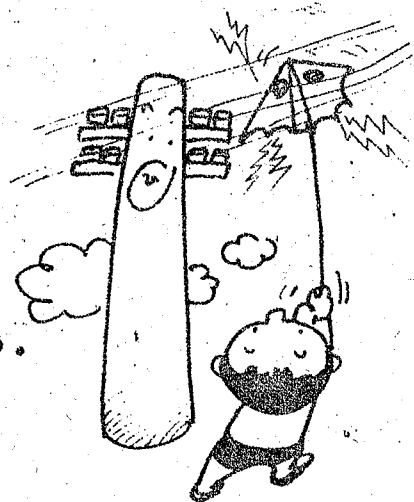

タコあげのシーズンです。お父さま、お母さまへお願い。電線の近くでは、タコを絶対あげないように、お子様へご注意ください。九州電力では、五十一年度に九州で、電線にひっかかった約五、二〇〇個ものタコを削除しました。

電線にかかったタコは、危険です。自分ですら、近くに九州電力へご連絡ください。

- タコをとろうとして電柱にのぼるのはやめましょう。
- タコをとろうとして、糸をひっぱったり電線を竹ざおなどでつづくのは大変危険です。そのために停電して近所のみなさまに大変迷惑をかけることがあります。