



広報

加じき

第141号

43.9.9発行

発行所 加治木町役場
発行者 曾木 隆輝
担当者 向江 巧
編集者 中元 邦夫
印刷所 吉屋 印刷

全ご家庭に、もれなく配布

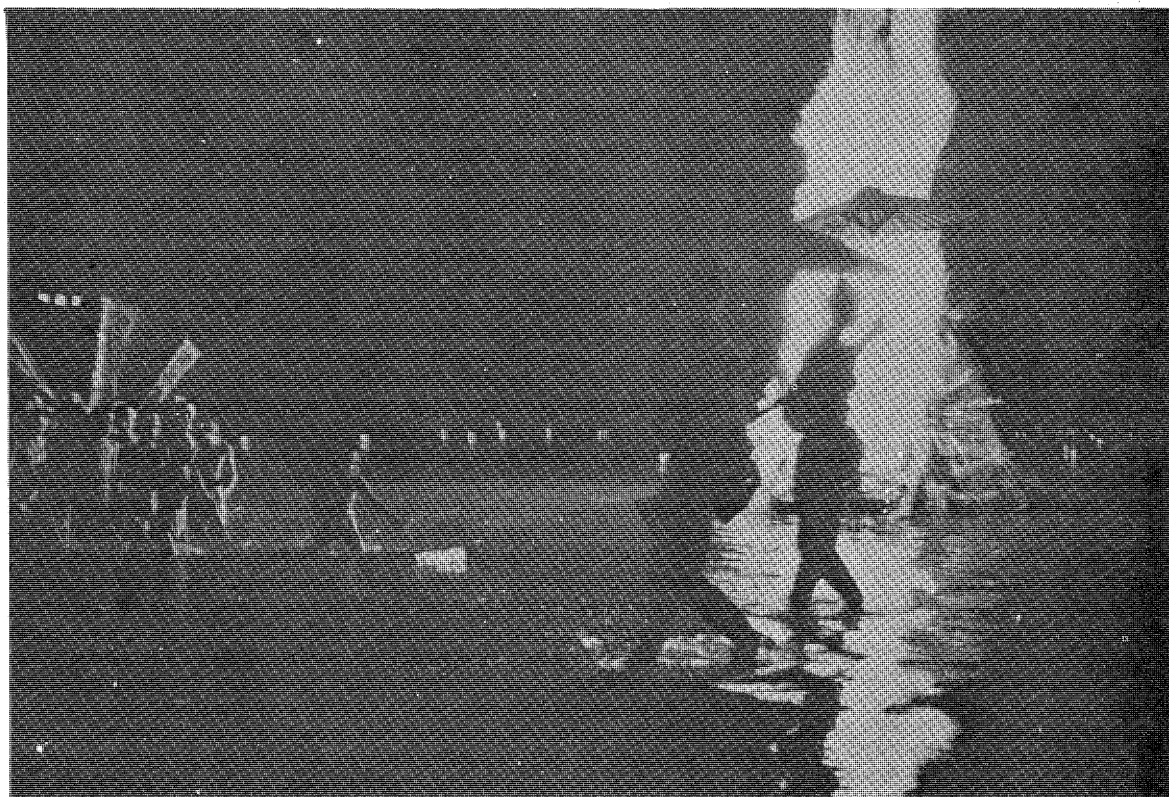

災害防止に万全の努力を

暦の上では「秋」になっていますが、9月はまだまだ残暑のきびしい日が続くようです。

夏休みも終えて、子どもたちは二学期を迎えました。この期は学校の行事も多いようですがなかでも運動会、秋の遠足などは小中学校時代やその学年最後の思い出として、心にいつまでも残ることでしょう。

夏ばてした体力の回復が秋口の健康心得の第一ですから、十分な休養、十分な睡眠、栄養の補給が肝心です。

1日は関東大震災記念日です。国ではこの日を防災の日と定め、あらゆる災害を防ぐために呼びかけています。わたしたちも常日ごろから万全の構えで災害を防ぐ努力を忘れてはならないと思います。台風10号もたいした事がなくてすみましたが、台風に対する対策も十分考えておきましょう。

子どもたちは休みぐせがついて気もゆるみがちです。「車に気をつけて」のひとことを、かけてやりたいものです。前夜祭のかさ焼きから

圧巻だった前夜祭

タイムツと仕掛花火でサヨウナラ

第二回夏まつり大会

ことしの太鼓踊りと夏まつりはあいにくの気まぐれた台風七号の残した雨のために、そのなりの行きが危ぶまれていましたがこの心配もはれ、予定どおりに行なうことができ、集まった二万人に近い観客とともに関係者たちをホッとさせました。

ことしは太鼓踊りも夏まつりとタイアップしましたので、両日とも町内外からの観客をはじめ、県外からのお盆帰りの人たちがつめかけ、郷土の古い行事と新しい行事に目を見はっていました。

太鼓踊りに

なつかしいナーと帰省客

お盆明けの十六日、恒例の太鼓踊りは四つの大字から総勢百十名あまり(女子十二名)が出場、にぎやかに行なわれました。

春日神社に踊りを奉納した一行は、午前十時半から県無形文化財に指定されている西別府を先頭に飯屋馬場ウツチャゲ(打上げ)を行ない、城主の島津義弘公の御座所前(現高校前)まで行進し、このあと、それぞれ大字独自の鐘の

拍子にあわせて踊りを奉納しました。

踊り続けられていた郷土の踊りを数年ぶりに見る帰省客も、あちこちに見うけられ、盛んにカメラのシャッターを切っていました。

昼前から天気がくずれ、時おり強くふる雨のため午後からの計画が取り止めになったことは、郷土の大きな行事の一つであるだけに残念なことでした。

庁舎新築のため引っ越し

加治木労働基準監督署は現在地に庁舎を新築するため、このほど町教育委員会の西隣りに仮

移転しましたのでお知らせします。

仮庁舎 加治木町新富町九八



前夜祭会場(錦江小)



踊る外人……タイヘンムツカシイネ



みんなで踊ろう輪になって(加高会場)

水に映える二つのあかり

曽我どんのかき焼き・燈ろう流し

町民夏まつりは十六日、前夜祭の笛や太鼓のおはやしで、にぎやかにスタート。午後六時から錦江小学校講堂で開かれた軽音楽演奏やおどりグループによる舞踊などが、二時間半にわたって披露されました、つめかけた観客の目をすっかりたんのうさせました。

続いて綱掛川に場を移し、戦前からとだえていた「曽我どんのかき焼き」が町内有為舎および都文館の舎生や先輩等(約五十名)によつて行なわれ、兵児フンドシ姿の舎生たちは歌を口にしながら、あかあかと燃える大きな火柱のまわりを元気に駆けまわり、水しぶきをあげていました。

また同時に燈ろう流しも行なわ

れ、一千個の燈ろうのくあかりが、ゆっくりと水面に映えながら流れ、見ごとな静かなあかりのパレードに両岸や綱掛橋のたもとにたらずむ人たちをウットリとさせ、涼しい夜風とともにいつまでも観衆の足を引きとめていました。

本番を迎えた十七日は、花火を合図にパレード隊が自衛隊音楽隊のマーチにのせて錦江小をスタート。ことしは錦江小、柁城小の児童鼓笛隊も特別出演してパレードに一段と色をそえ、沿道の観衆から声援や拍手をうけました。

また、このまつりに特別招待されたインド・パキスタンなどの研修生七名も踊りにさそわれ、なれ

来年の成人式該当者は

昭和四十四年一月十五日成人式の該当者は、昭和二十三年一月十六日から昭和二十四年三月三十一日まで生まれた方々です。

血液がたりません

輸血する身になって献血を!

九月一日から助け合い運動

「愛の血液助け合い運動」が九月一日から三十日まで一か月間行なわれます。この際血液のことについて簡単にお知らせして皆さまがたのご協力を願います。

■血液はわたしたちの生命を救うたいせつなもの

血液はわたくしたちのからだの各部分に栄養を運び、老廃物をとりのぞく大事な役目を果たす、なにもにもかえがたい貴重なものです。

■一時に多くの血液を失えば生命の営みは停止する

大げがや大手術の場合は、どうしても輸血によって失われた血液を補わなければなりません。医学の進歩、発達につれて、輸血に用いられる血液の量は年々増加していますが、この輸血によって多数の尊い生命が救われているのです

■血液の供給源はどうなっているのか

県においても高校生徒の献血が約過半数をしめています。また献血運動に対する関心も、これら学生生徒が最も高いように見受けられます。

しかしながら限られたある年齢層にだけ供血の負担をかけ、県民全般の関心が不足するようなこと

は慎しむべきであり、各年齢層の人たちがこぞって献血運動に参加するようになることが望まれます

■血液に対する正しい理解と認識

健康な人から血液を提供していただいで血液の需要に應ずる献血制度が全国的に推進されています。自分もいつ輸血の必要が起こるかわかりません。お互いのために、みんなで血液をだし合う博愛互助の精神を輸血事業に注ぐため、本町でも昨年八月末、献血推進協議

香典返しを寄付

社会福祉協議会へ

香典お返しのかわりにご寄付をいただきました。厚くお礼申し上げます。

- 金額 御遺族 故人
- 三千円 西沙入 塩屋政男(長男政和)
- 三千円 城 犬童秀彦(母アイ)
- 二千円 弓 削 田島一男(母シモ)
- 一万円 錦江町 二見武宏(母マサ)
- 三千円 中沙入 谷村 朝(夫盛二)

会を結成しました。

■献血はからだに影響しないか

輸血していただく血液量は二百ミリリットルです。わたしたちの体内には普通四千ミリから五千ミリリットルの血液が流れていますから、一回の採血量は体内に流れている血液の二十分の一から二十五分の一であり、医学的にも決して心配はいりません。

■本町でも九月二十五日(水)移動採血車による献血を行なう予定です。後日各自治会に文書でお知らせしますので、どうぞ町民みなさま方のご協力をとくにご願います。

特別寄付(商工青年部)

町民夏まつりの際、加治木町商工青年部が行なった「不幸な人たちへ贈る募金」と、会自体から左記のとおり町社会福祉協議会へ寄付されました。寄付金の配分については、老人ホーム(町の出身者

日豊線の電化

複線化期成会

本県では日豊線の鹿兒島・国分間を早めに電化複線化してもらうため、期成会を作って中央に働きかけることになり、知事を会長とした沿線市町村長、議長等が九月二日、三日中央で陳情することとなり、曾木町長、犬童議長も参加することとなりました。

なお、九月四日には縦貫道の期成会の総会も東京で行なわれますので、早期着工完成の運動に参加することとしています。

交通事故法律相談

問ひき逃げにあつたり、無保険自動車にひかれた場合、被害者の救済方法はどうか。

答ひき逃げ事故の被害者や法律に違反して保険をかけていない無保険車にひかれた被害者は、加害者がわからなかったり、加害者が、わかっていても当人に財産がなく、結局賠償金がとれない場合があります。

(オレンジ学園および町老人クラブへそれぞれ贈ることにしました。ありがとうございました。)

一般募金 一万二千四百円
商工会寄付金 一万五千元
合計 二万七千四百円

このような被害者を救済する方法として政府(運輸省)が保障事業を行なっています。被害者は保険会社の窓口を通じて政府に保障金を請求すれば、保険金に相当する保障金が支払われ政府はあとで加害者に求償することになります。

ハトの放し飼いは やめましょう

野鳥とみなして駆除されます。



今町
竹内ミ子(94)



西反土
坂元ムメ(94)



弥勒
福岡ナツ(94)



中塩入
小浜フジ(95)

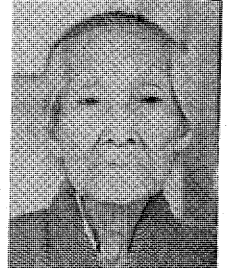

萩原
瀬戸口ヨネ(97)



岩原東
松木カネ(92)

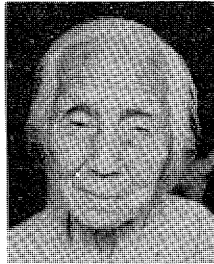

弥勒
江口エイ(93)



茶碗屋
川原チカ(94)



長谷
緒方ヨケサ(92)

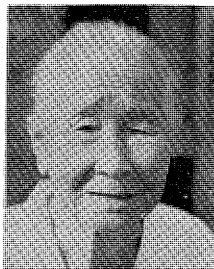

上木田
篠崎ヨイ(92)

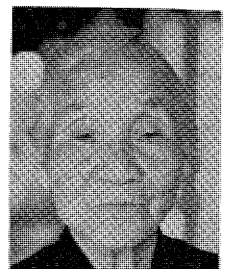

田中
石野マンギダ(92)

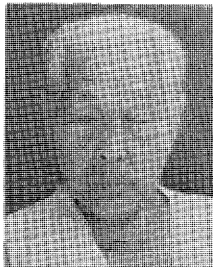

高井田
山口マツ(91)

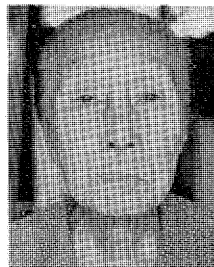

新町
湯浅ハル(91)



西政訪
赤崎ツ子(92)



里ノ上
鶴田ケサマツ(90)

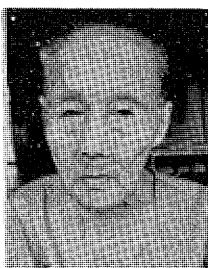

西ノ原
下枝キン(90)

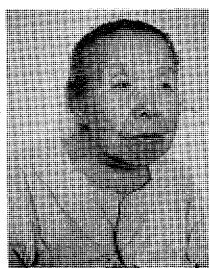

須崎
杉田キタ(90)



今町
竹橋フデ(90)

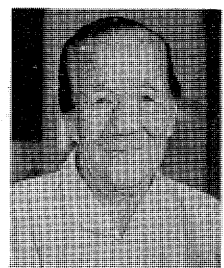

楠原
榎田スエマツ(91)

九月十五日は「敬老の日」です。昭和四十一年六月、国民の祝日として九月十五日の「敬老の日」が加えられ、国民こそぞお年寄りを祝うことになりました。多年にわたって社会に貢献されてきた、お年寄りを国民みんなが敬い、長寿を祝うとともにお年寄り自身もまた心身の健康を保ちながら豊富な知識と経験を社会に役立てるよう努めることが必要です。

お年寄りを敬い

長寿をお祝いしよう

全国各地で、この日をお祝いするためにいろいろな行事が計画されているようですが、町でも当日はお祝いのしるしとして、敬老年金を八十八歳以上長寿の方(過去

ことしは八十八歳以上のお年寄りが三十二名(男五女二十七)いらっしゃると思います。最年長は萩原の瀬戸口ヨネさん(九十七歳)です。これからも、そろってお元気でいつまでも長生きしてくださいませようお祈りするとともにご家庭でも国旗をかかげて、ぜひ有意義な「祝日」としたいものです。

老人・身障者へ

温泉サービスを検討中

町では敬老の日に、高齢者を訪問して、年金を贈ってお祝い申し上げたり、加治木温泉の入浴券を差しあげたり、いろいろお慰めの方法をとりますが、入浴券を将来毎月差しあげますが、目下検討中です。

ただ満六十五歳以上のかたは千

七百人おられますが、このほかに身体障害者四百人にも贈りたい考えです。あまりに数が大きくなりまして、また温泉経営が赤字つづきですので、思い切った優遇ができないのが残念ですが、議会にもはかって、何らかの方法をきめたいと、せっかく努力をつづけてい

ます。
これが実現を見ますと、お年寄りや身障者のかたがたにも、ひとつの福音と申せましょう。

加治木温泉を

ご利用のかたへ

▽定休日：毎週第二木曜日と第四木曜日です。
▽営業時間：午前九時から午後九時までです。

家じゆうの

電気が消えたら

まず隣り近所をみてください。近所も消えていて、ほかの地区がついていたら、だいたい電柱の変圧器か、引込み部分の故障ですから、すぐ九州電力へ「隣り近所も消えている」とご連絡ください。修理にお伺いします。

お宅だけが消えていたら：まずリミッターをみてください。リミッターが切れていたらご使用

中の器具の一部をコンセントからとりはずしてからリミッターのツマミを「入」の方へたおしてください。

それでも点灯しない場合は九州電力へご連絡ください。

また街路灯の電球がよく切れてお困りのかたは、電圧や振動に強い電球を販売しています。価格は二〇、四〇、六〇ワットいずれも三十円です。

畜産だより

肉用牛の増殖振興対策の一環として、(一)牛生産の安定基金制度、所得税の免除、家畜導入資金の金利引き下げ等各方面から施策がなされ生産意欲の高揚を図っています。農家自体で責任をもって実行しなければならぬ部門で最も重要なことは、草資源の開発すなわち質のよい粗飼料を自給・増産し確保することです。

昭和四十二年の本町飼養戸数七百九十二戸の肉用牛農家が、土地条件・草資源条件・労力条件で、だんだん減っていますが、また反対に多頭化の方向へ進んで行く農家がふえつつあり、三頭以上の飼養農家が三百三十八戸もあり、心強いことだといえます。

多頭化の方向としては、他の作目との複合経営のかたちで発展す

ると思われませんが、この場合、肉用牛飼養の部門が重点か、あるいは一部門に過ぎないかによって、安定性がきまるといえます。

多頭化には草資源の確保が先決です

現在の一般農家では、稲わらと甘しよつる、それに、わずかな青刈り飼料やけいはん(畦畔)野草にたよっているため労力の不足、

肉用牛多頭化と自給飼料

それに加えて粗飼料不足で、二頭たらずで精いっぱい。多頭化はできない状態のようであり、

多頭化には草資源の確保がまず先決であります。山林や原野の利用や畑への飼料作物の栽培、水田裏作利用による粗飼料を生産確保しなければなりません。肉用牛の飼養農家が粗飼料の不足で一ぱん困るのは十二月から翌年の三月ま

▲家畜用かぶ

水稲立毛中に四種混合を中まきする方法

先に本町内の七か所に飼料作物栽培展示を行ないましたので、その成果および栽培方法などを、お知らせします。

- (播)種期 十月上旬、落水直後にまく。
- は種量 イタリアン・ライグラ

スーキロ、レンゲ一升(約一・三キロ)えん麦五升(約三・八キロ)家畜用かぶ五勺(約六十グラム)

●は種の方法 種子をよく混ぜ合わせ、さらに土を五リットル、十リットル、二十リットルと三回にわたりよくかきまぜ、稲の立毛中にまく。(散播)

●管理 立毛中にまいてるので稲を刈取るまでは弱弱い状態(特に農林十八号のような茎の長い稲の中)ですが、稲刈り後は光線を指すので日増しに濃緑色になり、成績(成育)がよくなります。

●追肥 稲刈り後 濃緑色になりかけたら尿素を十アル当たり十キロぐらゐり散布し、刈取りごとに尿素を十キロぐらゐり当て追肥します。第一回目の刈取り始めは十二月中旬、第二回は二月、三月、第三回四月下旬、五月上旬で、場合によっては田植

え前に、もう一回刈取ることとなり、収量は全期間を通じて、六千キロ内外となっており、地力増進、収量増加を考えて堆きゅう(厩)肥を施し八千キロから一万キロ以上にしたものです。

こうして稲わらと併用することによって水田十アルで冬の間、牛二頭を飼養し生産率の向上、肉生産費の低減などを図るべきでしょう。

9月22日加治木中で

郡青年体育祭開催

例年行なわれている郡青年団主催の青年体育祭(陸上競技大会)は、来たる9月22日(日)午前九時半から加治木中学校グラウンドで郡内の各町青年三百名が集まり盛大に開催されます。一般のかたがたのご来場を希望します。

水道工事は

指定水道工事店で

水道事業の指定水道工事店が次のとおり決まりました。給水工事（新設・増設・改造・撤去等）は必ず指定水道工事店にお申し込みください。工事店は手続きから工事までいたします。

水道工事は、すべて水道課の承認が必要であり、勝手にできないことになっております。これに違反した場合は、給水停止その他の処分を受けなければなりません。

これは無届けの不正工事が原因で水が汚染され、人命にかかわる重大な結果を生ずることがありますので、強く規制されております。

みなさまのご協力をお願いいたします。

故障等による修繕工事は、町役場水道課にご連絡ください。町役場の電話番号は二、一一一番です。

工事店名	所在地	電話番号
昭和電気工業社	本町三二二	二、五五五
錦江設備工業社	錦江町一九四	二、八三九
二見建設有限会社	錦江町二四二	二、二五九
サツマ産業株式会社	朝日町二三五	二、三四七
百二商会	本町六八	二、四一五
迫村設備	木田七〇七七	(呼)二、三四六

わたしたちの生活目標

- 一、わたしたち加治木町民は心を豊かにして平和な町をつくりたい。
- 一、わたしたち加治木町民は、まじりを守って明るい町をつくりたい。
- 一、わたしたち加治木町民は力をあわせて清潔な町をつくりたい。

作文・論文・標語募集

青少年育成国民会議では、昭和四十三年度の作文・論文・標語を募集しています。

- ▽作文・論文
 - ▽少年の部（十八歳未満）テーマ「わたしの希望・わたくしの夢」
 - ▽青年の部（二六歳未満）テーマ「私の信条」
- ▽標語 応募自由、テーマ「青少年とグループ」

活動」（地域や職場に青少年活動をもりあげるような内容のもの）

- ▽締切日 昭和四十三年十月三十一日（当日消印有効）
- ▽送付先 東京都渋谷区代々木山谷町三四六（郵便番号一五一）社団法人青少年育成国民会議
- ▽その他 詳しいことは町役場福祉課へお問い合わせください。

一般男子ソフト
大会は**9月15日**

町体育協会主催の一般男子ソフトボール大会は来る9月15日午前9時から加治木中学校で行ないます。

地区対抗婦人バレー
大会は**9月23日**です

市来原 地区の 移動保健所を終えて

七月二十六日うだるような暑い日だった。移動保健所を市来原公民館にて開設。途中舗装道路から脇道に入り、でこぼこ道を揺られながら約二十分して市来原に着く。加治木町役場職員や市来原部落の世話役のかたがたの助けをもらい、われわれも急いで準備を整える。受付をとおり、検査、予診、診察、指導と、つきつきにまわつ

てもらう。環境衛生の相談員も加わる。十時が過ぎると次第に住民の出足も増し列をつくる。正午になってもなかなか住民は減らない。午前の部が終わったのは午後一時がすでに過ぎていた。交替で昼食をとるうちに、午後からの住民が列をつくり急いで午後の部を始める。

移動保健所を閉じたときは午後四時を過ぎていた。利用した住民の数は、当初の予想利用者をはるかに上回り、小中学生を除く九〇パーセント以上の住民が利用するうれしい悲鳴であった。

診察の結果は全利用者の三九パーセントに当たる四十三名の住民が何らかの異常を指摘されているが、その中で高血圧症、いわゆる神経痛の人が多かった。これらの異常を指摘された住民の中には全然自覚症のない人も少なくなかった。

その他、環境衛生に関する窓口も設けたのに、その利用者がな少なかったのは意外であった。もっと多くの人が利用してはしなかった。栄養の面では、疾病者に対する指導は、うける人があっても日常生活に対する利用者は少なかつた。



受付風景

台所などの要改善は考えてはいるが、直接指導、相談する人は少なかつたようだ。
(加治木保健所川元医師寄稿)

今月の納税

固定資産税第3期

納期は 9月30日

台風シーズンに

そなえよう

本格的な台風のシーズンに入り
ました。幸いここ数年、本県には
台風による大きな被害はありませ
んでしたが、油断は禁物です。
そこで各家庭でもつぎの注意事
項を参考にして、十分に事前準備
を行ない、被害をできるだけ少な
くするようにつとめる必要があり
ます。

- ▲**台風情報**がだされるように
なったら
- ▲家の周囲を見まわり、下水みぞ
をよくさらって、水はけをよく
しておく。
- ▲屋根やヘイの補修をしておく。
- ▲風でとばされやすいものは片づ
けておく。
- ▲小さな子どもは衣類に名まえを
書いておく。
- ▲海や山への旅行は早めに中止す
る。
- ▲海や山の近くに住んでいる人は
あらかじめ避難場所や道順をた
しかめ家族全員に徹底させてお
く。
- ▲停電にそなえて必ずトランジス
ターラジオを準備しておく。
- ▲**注意報や警報**がでて**台風の来
襲が確実**になったら
- ▲ラジオやテレビの情報によく注
意する。
- ▲高潮などのおそれのある海岸や
低地に住んでいる人は、早めに

避難の準備をする。
▲服装は活動しやすいものとし、
ズキンやヘルメットで頭部を保
護する。

- ▲必携品としては、非常食糧、飲
料水、懐中電燈、マッチ、ロー
ソク、応急医薬品、トランジス
ターラジオなど必要最小限の品
をリュックや非常袋に入れてお
く。また現金、通帳、印かんな
どのたいせつなものは隨身につ
ける。

頭上・足もとにご注意を!

現在電報電話局工事中

ただいま局舎の増築工事をして
います。ご通行の際は、頭上・足
もとにご注意ください。工事中は
何かとご迷惑をおかけしますが、
しばらくごしんぼう願います。

この工事が完成し、まず、始良
郡内の自動電話局から東北、北海
道を除く全国の自動電話局および
その周辺局への市外通話、ダイ
ヤルするだけで、直接つながるよ
うになって、たいへん便利になり
ます。

- ▲建物のおおきき
- ▲鉄筋コンクリート・三階建
建物面積(延べ)二、三九一平
方メートル

- ▲被害を少なくするため、家財道
具や貴重品は二階などの高いと
ころへ移す。
- ▲避難命令が出たら、ガスの元せ
んを止めて火の気を完全に消し
電気のスイッチを切る。
- ▲避難するときは、警察官や消防
団関係者などの指示により、秩
序正しく行動する。
- ▲避難先では他人のめいわくに
ならないよう、お互いにゆずり合
うようにする。
- ▲**台風が通り過ぎたら**
- ▲たれ下がっている電線には、け
つして手をふれないで、直ちに
九州電力に連絡する。
- ▲浸水地域では伝染病の発生が予
ける。

▲被害を少なくするため、家財道
具や貴重品は二階などの高いと
ころへ移す。
▲避難命令が出たら、ガスの元せ
んを止めて火の気を完全に消し
電気のスイッチを切る。
▲避難するときは、警察官や消防
団関係者などの指示により、秩
序正しく行動する。
▲避難先では他人のめいわくに
ならないよう、お互いにゆずり合
うようにする。
▲**台風が通り過ぎたら**
▲たれ下がっている電線には、け
つして手をふれないで、直ちに
九州電力に連絡する。
▲浸水地域では伝染病の発生が予
ける。

交通豆知識

模範運転車

日を追って急増する交通戦争に
対処してゆくには、なによりも運
転者の自覚を高めてゆくことと、
安全運転の励行が大事であるとし
て、さる七月本県独自の「模範運
転者制度」が実施されました。
指定された車は、普通乗用車約
三千五百台で、この模範運転車は
自ら安全運転をつとめることによ

想されるので、消毒、乾燥およ
び節制に心がける。
▲災害地では、道路に木がたおれ
ていたり、土が洗い流されたり
しているため、自動車の運転に
は気をつける。
▲被害調査のため町職員が、各部
落自治会長のところへ出向しま
す。人畜や家屋などに被害を受
けたら必ず自治会長に連絡して
おきましょう。被害調査がスム
ースにできるよう、ご協力くだ
さい。

指定車には後部ウィンドウに、
「模範運転車」の標章がはられて
おり、この車を運転する者には証
明書が渡されております。

他の車輛に模範を示すことも
に悪質運転車の締め出しにも協力
させようとする制度です。

女子自衛官募集

昭和四十四年一月一日現在で十
八歳以上二十五歳未満の
日本国籍を有する女子で
中学校卒業程度の学力を
有する者。
試験科目
中学校卒業程度につい
て行ないます。筆記試験
(国語、数学、社会、作
文)身体検査、適性検査
および口述試験です。

試験時期 十月
詳しいことは、町役場受付へ問
い合わせください。

行政相談は

タダです・秘密です
役所の仕事にはいろいろありま
すが、行政相談で扱うのは、国の
役所や国鉄、公社、公団、公庫等
のよう、国から監督を受けてい
るところ、あるいは県や町などの
仕事のうちで国から任せられたり
補助金を受けたりして行なってい
る仕事についての苦情などです。
しかし具体的な苦情となります
と、国と関係がある仕事か、どう
か判断に迷うときがあります。こ
ういうときには、とにかく一応お
申し出になってください。
相談は口頭・電話・手紙でもか
まいません。

当町の行政相談委員は
町内仮屋町三〇
前山新内(電二六二六)
です。皆さんからの行政に関する
相談に応じておられます。
相談料はタダ、内容は秘密。
どうぞご利用ください。

たばこは
町内で買いましょ

農村の安全を守ろう！

農用機械は構造・使用方法をよく知る

最近の農村、農業は、外見ほど
のんびりしたものではありません
機械化され人や家畜にとつて有害
な農薬を使わなければならない農
業はむしろ他の産業よりも危険で
あるといわれます。

農村での事故のニュースも耳に
します。

農村の安全をかちとるために、
いくつかの事項をあげて見ました
火災予防：農村は、消防署(役
場)からは、ほど遠く緊急のとき
には間に合いません。男や若者が
農村に少なくなつて、老人・女・
子どもが農村の安全をまもらな
ければならないところもあるよう
です。そこで常に火災予防に注意し
ておかなければ、万一のとき大変
なことになるでしょう。

プロパン容器や石油・重油・機
械油・薪などは、危険でないとい
ろにおいてあります。

また最近家庭電気器具や農業
用電気器具があります。電気配線
など正しい配線がしてありますか
火災が万一起つたときは、最初
にどこに連絡しますか。(こたえ
一〇番へ連絡)

危険防止：農業のような危険な
業は、カギのある倉庫に入れて、
こどもや家畜、犬、ねこなどの手
足にふれないようなところに置か
なければいけません。

農機具(カマ、クワ、耕うん機
トラクターなど)は、しまったと
ころに置いて危険がないようにし
なければなりません。

まず知ること：近代的な農用機
械が多く活動していますが、最近
の農機具による負傷は、骨折、頭
部や胸部打撲、死亡などになつて
きました。農作業中の負傷は耕う
ん整地作業が多く、運搬作業で
は道路上を走行中での負傷事故が
多いということは、気のゆるみか
らきた結果でしょう。まず機械の
構造、使用方法を十分知ること。
それから応急手当法もよく知って
おきましょう。

整備と日常の心がけ：農機具な
どは常に整備しておかないと、思
わぬ事故のもとになります。

油断大敵：たとえば機械、農業
あるいは家畜の取り扱いを知つて
いても、農作業中は最大限の注意
が必要です。

酒を飲んだり煙草をふかしなが
ら機械を運転したり、裸にちかい
姿で農薬散布をしたりすることは
自殺行為にひとしいといえます。

みんなで農村、農業の安全につ
いてもっと考え事故をなくして近
代農村を築きあげましょう。

人権擁護委員に

日野良兼さん

町内飯屋町二六九(柳田)の日
野良兼さんは、このほど法務大臣
から人権擁護委員として委嘱を受

け人権問題等について、いろいろ
相談を受けることになりました。

交通豆知識

タコグラフ(運行記録計)

タコグラフとは、速度計と時計
を組合せてあるもので、これを
備え付けた車両の運行中の時間、
距離、速度を記録するものです。
タコグラフの備え付けを義務づ
けられている車両は貸切バス、乗
合バス、定期便トラックおよび大
型トラックです。

●交通事故に懲役

このたびの刑法改正によると、
もし交通事故を起こし人を死傷さ
せた場合には、刑事責任として五
年以下の懲役または禁固に処せら
れることに改められ、さる六月十
日から施行されました。

— 国鉄メモ・あれこれ(その1) — 知っているだけでも便利です

◆割引きのいろいろ

▼往復割引き…往復旅行の片道が1001キ
ロ以上のときと、1201キロ以上のとき、
帰りの運賃を割引きます。

1001キロ以上……1割5分引き

1201キロ以上……2割5分引き

▼学生割引き…101キロ以上の場合に全区
間2割引き、1001キロ以上を往復旅行す
るときは、さらに往復割引きをする。

▼周遊割引き…周遊券は日本交通公社、日本
旅行会、近畿日本ツーリストの各営業所で、
出発日の21日前から発売する。

◆普通周遊券

次の条件にあてはまる旅行コースであれば、
全国の列車、バス、ケーブルカー、船などす
べての乗りものの運賃が1割引きになり通用
期間も1か月になる。また旅館、観光施設な
どのクーポンも同時に発売できる。

①きめられた指定地(全国に約250か所)
を2か所以上旅行すること。

②必ず出発地にもどること。

③連続した順序によること。

④国鉄の鉄道、航路を全部で201キロ以上
旅行すること。特に指定したコースでは、
101キロ以上のところもある。

◆ことぶき周遊券

新婚旅行の人が、普通周遊券の条件のほか、
国鉄の鉄道、航路を1等で601キロ以上を
旅行する場合に、国鉄の鉄道、航路の運賃が
2割引き、そのほかの乗りものの運賃が1割
引きとなる。(次号へつづく)

島津義弘公の 木像でき上がる

ことしは義弘公の三百五十年祭
の年にあたるので、十一月中旬に
祭典が行なわれることに決まり、
準備委員の方でいろいろ計画され
ていますが、公をまつる(祀る)
日本山の精矛神社のりつばな御神
体を、埼玉県におられる本町出身
の彫刻家法元六郎氏に作ってもら
うよう昨年依頼してありました。
法元氏は約一年かかって、川内
市のさる神社にあった回り四メー
トルぐらいの楠の大木を手に入れ
これに等身大よりやや小さめの公
像を精魂をかたむけて彫り上げこ
のほど神社に奉納されました。
神社では近く、入魂式を行なう
由がありますが、すばらしいもの
ができた関係者はよろこんでい
ます。

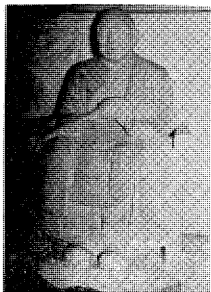

ご神体となる新しい木像

結婚相談
結婚相談日は九月から毎月
第三月曜日午後一時からです
相談所は郷土館日本間。
どなたでもお気軽にご利用
を。