（洋作希望）

広報 かじき

全ご家庭に，もれなく配布

第192号
47．1．1発行
発行 鹿児島県姶良郡加治木町役場
編集 総務課文書係
印刷 吉屋印刷所

昭和47年 1 月号　　黒川岬と桜島（黒川で）

新年おめでとう
ございます

■ メモ　人口…18.860　男…8.836　女…10.024　世帯…5.825　(12月1日現在)

縦貫自動車道・加治木工区

いよいよ九億九千万円で着工

工事の安全を祈り地鎮祭

九州縦貫自動車道の加治木工事区の地鎮祭が、さる十二月七日、町内の札立のインタチェンジ建設予定地で、工事関係者や地権者など百五十人が参列して行なわれました。縦貫道の加治木区間三・三キロは、昭和四十五年六月に日本道路公団から正式に発表され、その後九月には加治木インタチェンジの形や規模などが示されました。

さっそく公団側と関係地権者二百八十五人との間で、用地買収についての交渉がもたれ、地権者のみなさんがたの協力によって鹿児島線関係では、いち早く解決して同自動車道の早期着工を促していたものです。

直接の工事には、奥村組（本社大阪）と小牧建設（鹿児島）の二業者が共同企業体として、工事を進めることになり、地鎮祭も業者によって行なわれました。

加治木工事区間は口ノ町（八幡領）から木田（湯ノ谷）までの延長二、四五一メートルで、工期は四十八年度の予定、工事の請負金額は九億九千七百八十万円（参考＝町の十二月末現在の予算総額が七億三千八百万円）ということです。橋の架設が三か所。

また、盛り土に要する土砂が七十万リューベで、例えばダンプ一台三リューベ積みとして、約二十三万台分の土になるようです。

この七十万リューベの土砂は、町内の小山田（毛上）から、山を切りくずしてダンプで運ぶもので一月のなかばごろから本格的な運搬が始まるとのことです。車の往来が非常に多くなりますので、関係地区内では、事故のないように十分、気をつけたいものです。

工事が始まると、工事用としての側道（幅六メートル）が作られますが、町では、この側道を将来は〝町道〟としてそのまま活用したいので公団にお願いして、工事完了後こわさないように永久施設をしてもらい、町にそっくり払いさげてもらうこととしました。

このため町では、側道の用地買収をあたることになり、地権者のみなさんのご協力を願っています。

すでに一部分は整地作業が進められ、日一日と様相を早いペースで変えつつあります。今後は、工事がスムースに進み事故のないよう、お互いが注意し合って、りっぱな道路が早めに完成してオープンすることを願いたいものです。

わたしたちが新しい年を迎え、さわやかな第一歩を踏みだすとき加治木も新しい時代の町、鹿児島県の交通の一大要所としての新しい胎動が、いよいよ動きだしました。

わずか数時間のうちに地形は変ってゆく…高井田付近

永原校区に保育所

一月中旬に開園

運動場の一角に完成した明るい設計の永原保育所

このほど永原小学校内に、町内では四つめの保育所が完成しました。これは校区民の要望と合わせて町が建設したもので、一月中旬ごろから同校区内の三歳児以上の効児たちを対象にして開園します。入所定員は四十五人程度で職員二人が勤務します。名称は永原保育所となります。

この保育所は、県がすすめている農山村保育所と呼ばれるもので四十六年度の建設割当ては県内で十カ所、そのうちの一か所が当町に建設されたものです。

幼児をもつ校区内のお母さんがたから、同保育所の開園が待たれています。

45年度収入

〜たばこ消費税〜

20.524.250円

たばこは町内のお店で買いましょう。

新成人を祝い励まそう

15日は国民の祝日

〝成人の日〟

「成人の日」は〝国民の祝日〟で、おとなになったことを自覚し自ら生き抜こうとする青年を祝い励ます日です。

成人を祝うしきたりは古くからあり、男は〝元服（げんぶく）〟〝褌（へこ）祝い〟いっぽう女は〝裳着（もぎ）〟とか〝髪（くし）あげ〟などの儀式が行なわれ、明治になって徴兵制度がしかれてからは男の場合は徴兵検査が、成人を迎えた転期としてこれにかわりました。

今日では、この「成人の日」がこどもからおとなになったことを祝福する国民的な行事です。

おとなになったということは、満二十歳になった人のことですが民法第三条に「満二十年ヲ以テ成年トス」と定めており、法律上独立の社会人としての地位が、与えられることになります。

■まず、国民としての対国家関係で最も重要なものは、選挙権が与えられることです。これによって国政に、あるいは都道府県や市町村の地方政治に参加する機会が与えられるわけです。

■また、財産関係、身分関係などのすべてにわたって、未成年者の場合に与えられていた法律上の保護も、成年者に対しては、その保護は取り去られ、独立の社会人として自らの判断と責任において行動することが要求されることになります。

このように成年者になるということは、ひと口にいって一人まえになるということですが、この日を迎えた人は、きびしい現実の社会において、社会人としての基本的な教養を身につけ、主体性を確立し、責任ある行動をとるよう、心がけねばならないことです。

当町では二百四十人のかたが新成人として、おとなの仲間入りをします。

ご成人おめでとう。

年頭のごあいさつ

町長　曽木隆輝

昭和四十七年の新春を迎えるにあたり、旧年中いろいろお世話になりましたことをお礼申し上げ、皆さんごきげんよく、ご越年なさいましたことを、およろこび申し上げます。

昨年中、皆さんのご一身、ご一家には、うれしいこと、悲しいこと、楽しいことや苦しかったことなど、さまざまなことがおありだったと思います。

渡る人生航路には、とりどりの模様をえがいて残されたでしょう。

目を国外に向けますと、あちこちで戦火が燃え続け、同胞間で、あるいは隣間で、血なまぐさい闘争が行なわれている所もありますそのようななかで、私たちは、静かな正月を迎えられることは、うれしいことです。

ことしは、沖縄が祖国に復帰する年です。むつかしい問題は、まだ残っていますが、沖縄県民を暖かく受入れることは、私たちの犠牲となった同胞ですから、一番大事なことでしょう。

本県も国体が行なわれる年であり、近くは空港の開設があり、縦貫道、港、国道バイパス、広域消防本署などの建設整備、町体育センターの造設など、大きな問題があります。

これと同時に、私たちは町道や小山田、西別府間の横断農道の開設とか、諸住宅や工場の進出などを考えながら、農商工業の発展とか福祉、教育などの問題でおたがい力を合わせて、町民のしあわせと町の発展のため、大いに躍進すべき年でもあります

世界的な関連から産業経済、特に農業や商売はむつかしくなると思いますが、皆さんといっしょになって困難を克服して、明るい一年でありますよう、努力しようではありませんか。

皆さんのご多幸を祈ります。

成人と国民年金

二十歳になると、その日から成人としての多くの権利が与えられ義務が課せられますが、国民年金に加入することも、その一つです

国民年金制度は、政府の行なう年金制度の一つで、加入者全員が前もって保険料を積み立て、さらに国も保険料の半額を負担して、給付に要する財源としています。

わが国には、国民年金をはじめ厚生年金保険、船員保険、各種共済組合など八つの公的年金制度があって、国民は必ずどれかの年金制度に加入する建て前となっています。厚生年金保険などの被用者年金制度の加入者、その制度から年金を受けることができる人、これらの人の配偶者、昼間部の大学生を除いた二十歳から五十九歳までの人たちは、必ずこの国民年金に加入しなければなりません。

また、厚生年金保険などの被用者年金制度の奥さんや昼間部の大学生などは、自分から希望して国民年金に加入することができます

二十歳になって国民年金に当然加入しなければならない人はもとより、希望して加入できる人は、本人にとって非常に利益のあることです。町役場で加入の手続きをしてください。

おかあさんのページ

家族計画について よく理解しましょう

母体を保護するために最も大切なことは、母性を尊重することではないでしょうか。家族計画といえば、すぐに産児制限や受胎調節と同じものだと考える人がいますがこれは全然、別のものです。一口で言えば産児制限とは、単に子どもの数を減らすことであり、受胎調節とは、妊娠しないようにはどのような方法があるかということです。

ところが家族計画とは、その家庭の事情に応じ、その家庭が将来一番しあわせになるためには収入の程度、母体の健康状態、年齢、生む時期などから何人くらいの子どもを無理なく生めるかを考えていくことです。家族計画で、一般に言われていることを次に述べてみます。

①初産の時期について――

初産の年齢がだんだん高くなりつつあります。三十歳台のお産は二十歳台に比べて異常出産になることが多いようです。

②子どもの数について――子どもの人間形成は、兄弟の間でできるのが自然で好ましい。ひとりっ子やふたりっ子は、それがむつかしい。少くとも三人か四人は、ほしいものです。

③出産間隔と、生み終わりの年齢について――産後の母親のからだの回復、育児、将来学校に行く時のことなどを考えて、三年ぐらいの間隔がほしいものです。だいたい年齢二十四歳で生みはじめて四人の子どもを生んだとしても三十五歳で最終のお産が終わることになります。

④出産の時期について――一月から四月、十月から十二月は、他の月より乳児死亡の多い月です。そこで、四月から九月までの出産が最も望ましいようです。

母性保護の面で、さらに重要なことは人工妊娠中絶です。もともと少からず危険性を持っているところのこの手術は、やはり数多く行なわれています。出血、発熱、下腹痛、腰痛、習慣性流産、子宮外妊娠などの障害がおこることをみのがしてなりません。

特に、はじめて妊娠した人は、絶対に中絶をしてはなりません。道徳的にみても中絶は母体内にあるとはいえ、すでに生命の芽ばえ愛情の結晶の芽ばえとして成長しつつあるわが子を、むりやり母体からはぎとろうとすることは、人として道を語る人として許すことができるでしょうか。

好ましい家族構成にしようとして、無理な人工妊娠中絶をすれば逆に家庭を破壊することにも、なりかねません。最も重大なことは最初に妊娠した子どもを中絶したばかりに、その後は習慣的に流産するようになったり、二度と子宝に恵まれないからだになったりすることがあります。これほど、みじめで不幸なことはないと思います。結婚した当初から受胎調節などを利用して、しっかりした家族計画を立てましょう。健康な母親を中心に、親子だんらんの明るい家庭を築いて行きたいものです。

太陽の子をみんなで育てよう　シリーズ ⑤

奥さん、あなたは加入していますか

ご承知のとおり、二十歳から六十歳までの日本国民は、すべていずれかの年金制度に加入するしくみになっています。

ところが、サラリーマンの奥さんだけは例外で、ご主人の年金があるという理由で年金制度への加入の対象から、はずされています。

「これからは年金時代だー」といわれる昨今なのにサラリーマンの奥さんだけが、いわば半人前にしか扱われていないとはどういうことでしょう。

そこでサラリーマンの奥さんにも「奥さん自身の年金をー」ということから、国民年金に任意加入（希望加入）できるようになっているのです。

この任意加入の制度は、昭和三十六年度から始まりましたが加入するかしないかは、自由ですが、豊かな老後と万一の事故に備えて一日も早く加入されるよう、おすすめします。

かけ忘れがあると年金がもらえない納めるなら今！

国民年金の老齢年金を受けるには、六十歳になるまでに一定期間以上、保険料を納めていなければなりません。

普通は二十五年ですが、昭和五年以前に生まれた人は、年齢に応じて十年から二十四年に短縮されています。これらの人は被保険者期間が短いので、少しの滞納（わずかひと月）でも年金がもらえないという場合が、起こってきます。年金額もそれだけ減額されますので、非常に不利です。

それでは、以前の滞納分を今から追納すればいいということになりますが、国民年金では保険料を滞納したまま、二年以上過ぎると時効によって、あとからいくら納めたくても、納められないことになっています。

しかし、今なら納められます現在、法律で特別措置がとられており、昭和四十七年六月三十日までなら、どんな古い滞納分（時効になった分）も納められることとなっています。時効保険料の納付額は一カ月につき四百五十円です。

あなたも保険料のかけ忘れはないか、今すぐ調べてみましょう。わからないかたは、町役場の年金係できいてください。

話題あれこれ

ご苦労さま民生委員15年
厚生大臣から感謝状
末永英次さん（小山田）

町内の小山田の末永英次さん（76）は、厚生大臣の感謝状をうけることになり、このほど町長室で伝達式が行なわれました＝写真＝

末永さんは、昭和三十一年十二月から昨年の十一月末日まで、丸十五年間、民生委員をつとめ、社会福祉のために奉仕活動をされ、このたび辞任されました。

厚生大臣の感謝状は、この永年の活動に対して贈られたものです長い間、ご苦労さまでした。

新設の町道
～港町・黒川線～

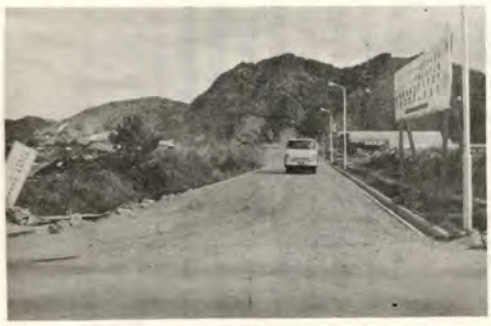

町では、港町地区と反土黒川の間を結ぶ町道「港町黒川線」を計画、いま町内の第一建設によって工事が進められています＝写真＝。

この新設道路は幅七メートル、総延長五百八十三メートルで計画されこのうち港町がわから四百十六メートルが近くできあがる予定です。

これによって両地区間の往来は今後ますます便利になり、発展することでしょう。

新空港要員の官舎
四階建て72世帯

春日団地の裏に建設中の大きなコンクリート造りが、町民の話題となっています。

これは、四月オープン予定の新鹿児島空港に勤務する運輸省関係職員の官舎で、ことしの二月完成をめざし急ピッチで工事がすすめられています＝写真＝

工事の現場長に伺うと、一棟に二十四世帯づつの入居で全部（三棟）で七十二世帯ということです。来年は、うしろを縦貫道が走りこの付近の田園風景も様相をすっかり変えることでしょう。

独唱や合唱など
公開し合う
第二回町内小学校音楽会

第二回加治木町小学校音楽会は十二月四日に町福祉センターで開かれました。

こどもたちの豊かな情操と人間性を育てよう―」として、町の教育委員会や音楽の先生がたが中心になって、四十五年度から行なっているものです。

当日は、町内の各学校から三百十二人が参加して、独唱や合唱、合奏など、かねての勉強の成果をお互いに公開し合いました。

「楽しく正しく歌い、演奏している。心のあらわれである音楽をもっと好きになってほしい―」と中野小の原田先生の講評でした。

町内の三つの通りに
水銀燈がお目見え

町内のカモダ通りや端山、新道通りの両がわに、モダンな色の水銀街路燈（五十三本）が、お目見えしました＝写真＝。

「加治木の商店街をもっと明るくして、夜でも気安く買い物ができるように――」と、町商工会や各通り会などが中心となって設置したものです。

カモダ通りは、ひと足はやく取付けを終わり、あざやかに点燈していますがハヤマ通りと新道通りも、年内には点燈し始めました。新道からハヤマを経て西町交差点まで光の並木が続くことになり、これでお客さんの出足もふえ、各商店街もにぎわうことでしょう。

■ 行事とお知らせ　ご協力を ■

家庭をあたたかく 社会に思いやりを

冬の青少年を守る運動

年末年始は、学生や児童生徒も勤労青少年も、かねての学校生活や職場での緊張感をときほぐしてやり、家庭や社会でのびのびと暖かいふんいきの中で、有意義に過させたいものです。

しかし一方では、家庭や社会環境において、とかく青少年に対する配慮に欠けることが多いようにも思われます。

町青少年問題協議会では、すべての青少年が明るく、たくましくうるわしく育つよう、地域ぐるみで〝冬の青少年を守る運動〟をすすめています。期間は一月十五日までの一カ月間となっています。

□明るい家庭づくり□

家族ぐるみの年末年始とし、スポーツ、野外運動で体力づくりをしょう。

□明るい環境づくり□

青少年に好ましくない書籍、映画など見せないようにし、有益なものをすすめるとともに、健全な交友関係を育てよう。

□事故・非行防止□

①交通ルールを守る②シンナーボンドなどの乱用をしないように気を配ろう③不健全な場所への出入りや夜間のひとり歩きをさせない④よその子にも目を向け、声をかけよう。

一月分から事業主が負担 児童手当の拠出金

厚生年金保険などの事業所

一月から、いよいよ児童手当制度が発足しました。この児童手当は「次代の社会をになう児童の健全育成と資質の向上」を目的として支給されます。

■事業主の負担

被用者（事業主に使用される従業員）に対する児童手当支給の財源にあてるため、新しい社会保障の拠出金として事業主のかたには児童手当の支給を受けるものの有無にかかわらず、拠出金を納めていただくことになっています。

■拠出金を納める事業主

拠出金を納付する事業主は、国が行なっている厚生年金保険や船員保険において、保険料を負担する義務を負っている事業主や船舶所有者となっています。

■拠出金の額

事業主のかたが納付する児童手当の拠出金の額は、厚生年金保険や船員保険の保険料などの計算の基礎となっている、標準報酬月額の総額に千分の〇・五の拠出金率をかけた額となります。

■拠出金の納入方法

一月分（納付期限は二月末日）からは毎月、社会保険事務所または県保険課から送られてくる厚生年金保険や船員保険の保険料の納入告知書に拠出年金額が併記されますから、その納入告知書によって保険料と同時に納入すればよいことになります。

拠出金について、わからないときは社会保険事務所または県保険課にお問い合わせください。

源泉還付の 申請は早めに

給料や配当、外交集金などから源泉徴収された税金が納め過ぎになっているかたは、税務署に確定申告書を提出すると、納め過ぎの税金が戻ってきます。

三月になると確定申告で事務が複そうします。早めに確定申告書を出しましょう。

申告の相談は、気軽においでください――と加治木税務署では呼びかけています。

五万円もらえます

離農した人に支給

離農給付金という制度があります。離農給付金とは、離農した人に支給される一時金で、金額は五万円です。

▽もらえる人……①十アール以上三十アール未満の農用地をもっている農業経営主。②離農するまで、ひきつづき五年以上、農業を続けてきた二十歳以上の農業経営者

▽もらうためには……これまで経営してきた農用地のすべてを農業委員会のあっせんした農家に譲り渡さなければなりません（同居内の後継者に譲った場合は該当しません）

十アール未満の農地を、家庭用菜園として、手もとに残すことができます。

▽手続きなど……農業委員会または役場経済課でおたずねください。四十七年三月までに離農したい人は、予算に限りがありますので、早くお申込みください。この制度は、農業者年金には関係ありません。

あなたの就職は 職安を通じて

新しく学校を卒業して就職しようとするとき、次の三つの方法があります。

①職業安定所の紹介による就職

②学校紹介（高校のみ）による就職

③縁故による就職

①と②については、ご承知のとおり、公共機関である安定所、学校が互いに連絡をとりながら、生徒に対しては職業指導、適正判断を行なうとともに、父兄とも十分連絡しつつ職業相談を綿密に実施し、求人者に対しては求人条件の改善指導を行なうなど、学校卒業者の適正な職業紹介に当たっているところです。

さて、三番目の縁故による就職ですが、縁故就職の定義は、職安法上は「自分と親族関係の者・自分と直接親しい間がらにあるもの」となっていますが、この縁故就職という口実のもとにいわゆる「もぐり募集者」の甘言にまどわされ、就職後において苦しいはめに陥る就職者が頻発しているのが現状です。

就職は、職安を通じて行なわれることが一番の良策であることを父兄、親族はもちろん、地域社会も十分再認識しなければならないことです。

総額十六万二千円

歳末たすけ合い募金

町内の恵まれない人たちに、少しでも明るいお正月が迎えられるよう、町社会福祉協議会では歳末たすけ合い運動を部落や地域に呼びかけていましたが、十二月二十二日現在で、募金総額十六万二千七百四十五円に達しました。

内訳は、部落を通じての一般募金十四万八千四百八十円、地域団体や個人などの特志寄付一万四千二百六十五円などです。

社協では、年内に生活困窮者やねたっきり老人など三百二十一人のかたがたにお配りして、みなさまがたの善意をお伝えしました。

配分内訳など二月号に掲載します。ご協力ありがとうございました。

身障の三人姉弟たち お餅に大よろこび

二人の奉仕員が餅つき

暮れの二十五日、町内諏訪町の徳富キクさん宅で、威勢のよい餅つきが始まり、からだの不自由な姉弟三人のフミさん（四九）・光志さん（四五）・ヨシ子さん（三九）は、できたての丸餅やトシカサを目の前にして、「お正月が迎えられる……」と大よろこび。

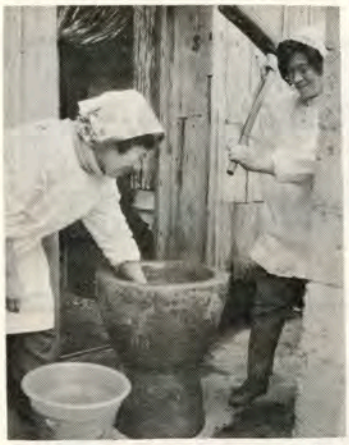

三人のために餅をつく二人の奉仕員たち

町の身障者奉仕員（ホームヘルパー）の樗木洋子さんは、身障者の家を訪ねて、いろいろ身の回りのお世話をしていますが、たまたま徳富さん宅で「お餅がつけない困った……」と長女のフミさんの話しを聞き、同僚の中元トミさんに応援を求め、餅つきが始まったものです。このことを耳にした姶良福祉事務所の原田所長も、応援にかけつけ、手助けをしました。

なお三人の世話をしていたお母さんのキクさん（七六）も現在病気入院中で気の毒な家庭です。

ナミ縫いを競う

早い男子・こまめな女子

十分間にナミ縫いが、どのくらいできるかー」昨年末に、町内の小学校五、六年生の男女二百八十五人が集まり、錦江小の屋体で運針競技会が行なわれました。針を持って正しく、どれだけまっすぐに縫えるか運針の基礎技能を競うもので今年で二回目。

まず、錦江小の橋口校長先生が「よその学校の人たちと、いっしょにすることは非常に楽しいものです。ほかの学校のお友だちを知り仲よくなってください。針を持ち、みつくろうことは、私たちの生活で大事なことです。みなさんがんばってください……」とこどもたちを激励しました。

「始めッ」の合図で、こどもたちは幅二十五センチ、長さ六十センチの白布に針をあててスタート

競技が始まる前から正座していたせいか、途中でツイにたまりかねアグラをして針を運ぶ男の子を四人ほど見受けました。

竜門小の六年、米沢優君は「かねてより早く、じょうずに縫えました。ぼくは足よりも腰が途中から痛くなった。でも時間までガンバリました……」

男の子は荒目で早く、女はおそいがコマメに仕上げている。ことしは七、八本が多い。レベルアップしました――」と、先生がたは喜んでいました。次の三人が十本を縫っていました。

浜田国光（永小五年）堂森康弘（同六）日高裕子（竜門小六）

お詫びと訂正

先月号の「大喜び中野小」の記事中、第十三回に錦江小の学研賞授賞がもれていましたので、お詫びして訂正します。

お役に立てばと

〝黄色のつえ〟

▽…昨年末、町福祉課へ〝黄色のつえ〟十本が届けられました。つえは、夜間でも夜光反射でキラキラ光るように一本一本、ていねいに細工されています

＝写真＝。

▽…つえの贈り主は建設省加治木国道工事事務所に勤める西汐入の東一男さん（三六）で、よく街頭で足の不自田なお年寄りが、道路を歩いているのを車の中で見うけヒヤヒヤすることがある。

▽…十二月一日から施行された改正道路交通法で「白色や黄色のつえを持った歩行者の通行の安全確保……」を思い出し、少しでもみなさんのお役に立てばと、家族全員でコツコツ作ったということです。

▽…暗い話題が、とかく多いという年の瀬に、十本のつえに托した一町民の明るい善意。

ちゃぶのばなし

"農業委員会委員選挙人名簿"の

登録申請書の提出

1月10日まで

農業委員会委員の選挙人名簿は毎年一月一日現在で調整します。こんど調整する名簿は、本年七月に予定されている農業委員会委員選挙に使用されます。この名簿に登録されない人は、選挙のとき投票ができません。

次の①から⑤にあてはまる人は選挙権がありますので、もれなく申請書に記載して、一月十日までに必ず農業委員会に提出してください。用紙は十二月二十三日に部落の行政連絡員に送付しました。

①昭和四十七年一月一日現在、加治木町に住所があって、昭和二十七年四月一日以前に生まれた人（満二十歳以上の者）

②十アール以上の農地につき、耕作の業務を営む人（農家の主宰者）。

③前号の人の同居の親族またはその配偶者で年間おおむね六十日以上、耕作の業務に従事する人。ただし、内縁関係の人や同居人、または使用人などは親族にみなされません。

④十アール以上の農地につき、耕作の業務を営む農業生産法人の組合員または社員で、年間六十日以上、耕作の業務に従事する人。

⑤法定の欠格事項に該当しない人。

このように農業委員の選挙権には耕作面積、耕作日数、主宰者との同居などの要件があります。

申請の資格については一月一日現在で、老衰や長期の疾病、転地療養、船員、学生などは耕作の業務に従事できない人として、要件を備えていない場合が多いと思われます。住民票には登録してあっても資格がない場合も生じますので、十分注意して記載してください。

縦覧と異議の申し出

農業委員会委員の選挙人名簿に登録されているか、どうかを確かめる縦覧期間は

○二月二十三日から三月八日まで

この期間内に登録の有無を確認して、もし登録していない場合には、直ちに異議申し出をして登録の要求をすることができます。選挙のときになってから申し出ても登録はできませんので、必ず縦覧期間中に確認してください。

不明な点については、いつでも町の選管事務局にお問い合わせください。

〃〃〃〃〃〃 香典返しを寄付

町社会福祉協議会へ

香典お返しのかわりに、ご寄付をいただきました。厚くお礼申しあげます。

金額　ご遺族　故人

五千円　柳田　松元フミ（夫慶蔵）

三千円　吉原　川畑ハル子（夫梓）

三千円　西反土　奥　ハツ（夫清吉）

五千円　端山　森　ツルエ（夫貞雄）

▽…十二月二十一日までの、ご寄付を掲載しました。

随想 (26)

歳末偶感

曽木隆輝

昭和四十六年という年は〃いのししゃのように荒れ狂う年だった。中国の国連加入、印パ紛争、ベトナム問題、沖縄国会から通貨問題と国の内外の大きな動きで、あわただしい年だった

私たちの町でも縦貫道や側道の用地買収から着工、七十万立方メートル近い土取り場の決定国道バイパス、消防本部の用地買収、港拡張についての漁協との話し合い、黒川線や小山田・西別府間道路敷地のこと。木田水源地の用地と着工など連日連夜、役場はみな東奔西走し、まったく大きくふり回されてきた。

でも大部分が年末に片づき、ただ土地関係では南塩入地区の総合グラウンドその他一、二件のほか年末の懸案一、二が最終解決を持ち越した。私は相手のあることはお互い誠意を尽くすことが肝要と思う。

年末、町議会も約一週間、開かれた。この間、県からは来年の予算獲得運動に上京するよう、たびたび要請されたが、動きがとれぬので助役を代行させた。やっと議会をすませ帰宅して、門松をたてて正月の準備をしたが、私はやはり小枝でも松をたてることが、いいと思う。なるほど松は貴重品だ松くい虫の害がひどくてどの山も枯れている。森林組合長としての私は、例年手を打ってきたが、もう県も補助は打ち切り、改植以外やりようはない――ときめたので手のつけようがない。

そこで松を使うのは問題もあるが、しかし小枝でよいから、やはり正月は間にあわせの絵でなく、本物を使うことが、郷愁でなく日本的しきたりとして尊重したいものと思うことだ。

信者でなくとも、子どものある家でクリスマスツリーをかざって祝うことを思うと、松かざりをして、国旗をかかげて新しい年に希望をかけて祝うことは結構なことではあるまいか。こんなことを思いながら〃橙〃やユズリ葉、ウラジロなどをかざった。

私たちの住む古家は、一年間の埃りや書類や新聞雑誌の山になっている。表面でも片付けて埃りを払って、正月を迎える仕たくをする私は、新年はさらに元気を出して、起こってくる問題の解決に努力し、豊かな町づくりに精進しようと念ずるのだった。随想を本紙に書き出してから二カ年、拙文ながら各方面から、おはげましいただいたことを感謝する。