広報 かじき

第210号

48．5．1 発行

発行 鹿児島県姶良郡加治木町役場

編集 総務課文書係

印刷 吉屋印刷所

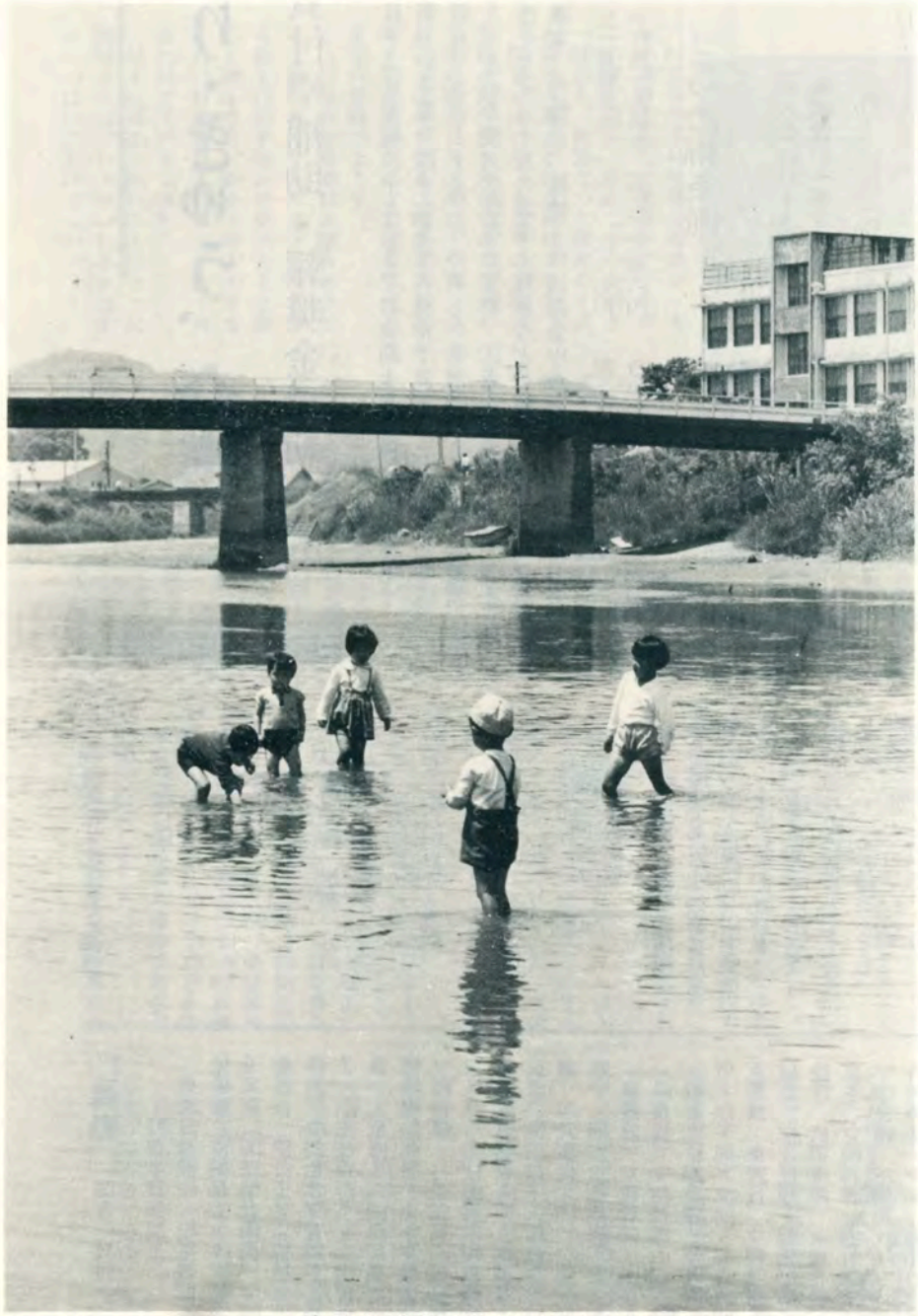

ぬるんだ川で遊ぶ子供たち（錦江橋付近で）

水ぬるむ 若葉の季節

柿若葉なかんづく榎若葉かな

牧 笛郎

■…5月は、そよ風もさわやか野も山も緑一色。日の光りもまぶしく、まさに初夏を思わせる季節

■…6日は立夏。暦の上では夏を迎えます。白もののブラウスやワイシャツ姿が多く目につきます

■…行楽期を迎へマイカーによるドライブの機会も多くなりがち長距離運転の場合、少くとも2時間おきぐらいには休みましょう。ハンドルをにぎったら、同乗者の生命を預かっていることをつねに念頭において運転しましょう。

昭和48年 **5月号**

■ メ モ　人口／19,307　男／9,114　女／10,193　世帯／6,120　（48年4月1日現在）

老人のための

居間、はり・きゅう、介護に

貸付や補助・報奨金の新条例

3月議会から

三月の定例町議会は、三月十二日から二十九日までの会期十八日間、町議事堂で開かれ、昭和四十八年度の新しい予算や四十七年度の補正予算それに、ことしからお年寄りの生活に少しでも役立てたいとする三つの新しい条例①はりきゅうの費用の一部助成、②ねたきり老人などの介護人に報奨金支給、③老人居室づくりに五十万円を貸付ける条例制定や改正など二十五の議案と陳情などの審議を行ない、それぞれの案件を承認、可決（議案二件修正、陳情三件は閉会中の継続審査）しました。

一般会計の新予算は、すでに四月号（本紙二百八号）で、ご承知のとおり十億六百五万一千円の大台となり、昨年の当初に比べ一億五十二万四千円の増となりました。

支出のうち、ことしは土木費がトップで昨年当初よりも八千八百七十七万円ふえて、予算の四分の一弱を占めています。

これは昭和四十一年度から実施している西別府線の改良や町道の新設改良、舗装、都市排水施設の改善費などが見込まれているためです。

ほかの費目の内容等については前号でお知らせしましたので、本号ではおもに条例関係について掲載します。

なお、ことしの予算額を四月一日現在の人口や世帯数で計算すると、つぎのような数字となります。

▽一世帯当り　一六八、六八七円
▽町民一人当り　五二、六五六円

三つの新条例

□老人のはり・きゅう施術費の一部を助成

この条例は、町内に住む七十歳以上のお年寄りが、はり・きゅうの施術（治療）をうけたとき、その費用の一部を町が助成するという条例です。

施術券は、ひとり一カ月二枚の交付で、一回について二百円が、町から助成されます。

□老人の居室づくりに町から資金を貸付け

町内に六十歳以上の高齢者と同居する世帯で、高齢者のための部屋（専用居室）を増築、あるいは改築する場合、町が一戸当たり五十万円を限度として、世帯に資金を貸付ける条例です。

貸付けの条件などは、次のとおりです。

利率　年六・五パーセント
償還　元利均等年賦、半年賦、または月賦償還
据置　貸付けの日から六ケ月間
期限　十年以内
連帯保証人は二人必要です。

□ねたきり老人などの介護人に報償金支給

この条例は、町内に居住する、ねたきり老人や重度の心身障害者（児）を長期にわたって介護しているかたに対して、介護報償金を支給する条例です。介護人の大変な労苦をねぎらうこととしています。受給資格や報奨金など、次のとおりです。

▽…町内に住んでいるかたでねたきり老人など、からだの不自由な人たちを一年以上にわたり、いつも介護している人。

▽…報奨金の額
三年以上の介護　年額一万円
一年以上の介護　年額五千円

なお、介護期間の起算日は九月一日で四月一日から実施。

条例の改正

□蔵王団地の家賃決まる

口ノ町に建設した町営住宅（蔵王団地二十六戸）の家賃月額を、次のように決め、住宅関係条例につけ加えたものです。

なお二種の老人向け住宅六戸は町が初めての試みとして建設したもので、ぬれ縁や手すり、風呂などがついています。

○一種（十二戸）　六千円
○二種（八戸）　四千二百円
○老人向け（六戸）　三千六百円

□敬老年金の額一部引き上げ

町では昭和四十一年度から、町内に住む高齢者に敬老年金を贈っていますが、このほど支給条例の一部を改正して、満八十

（③ページ上へ）

□異動□　四月一日付

―町長事務部局―

企画課長補佐　松尾義則（同用地係長）▽福祉センター係長　児玉実憲（国民年金係長）▽国民年金係長　伊丹正登（福祉センター係長）▽加治木保育所長　福島綾子（同主任保母）▽小山田保育所長　犬童博子（国保係長）▽国民健康保険係長　木下幸枝（総務課）▽税務課　日高辰夫（福祉課）▽福祉課　上枝照男（税務課）▽税務課　塩屋タミエ（総務課）▽住民課　池田厚子（税務課）▽福祉課　四元生代（同）▽同　井手向順子（同）▽総務課　田丸孝男（建設課）▽建設課　長谷正治（総務課）▽総務課　田中ひとみ（教委）▽福祉課　東兼秀（新採用・以下同）▽同　福森徳昭　▽企画課　東秀行　▽税務課　前畠利春　▽住民課　野元則博　▽建設課　武田俊郎　▽総務課　原田京子　▽税務課　内村恵美子　▽住民課　下猶加代子　▽総務課　外村鈴子　▽同　前田ひとみ

―教育委員会―

庶務課兼学校教育課　末吉美代子（同庶務課）▽庶務課　薗田英実（新採用・以下同）▽社会教育課　武田万里子　▽保健体育課　川上幸男　▽加治木幼稚園　中村ナツ　▽同　富永むつ子　▽同　湯田幸子　▽同　大内山節子　▽錦江小　本中野厚美　▽加治木幼稚園長　寺崎豊志　▽同園長代理　桑幡元長

（②ページ下から）

歳から八十四歳までの支給額を千円引き上げて三千円を支給することとしました。支給額は次のとおりです。

▽満八〇～八四歳まで　三千円
▽満八五～八九歳〃　六千円
▽満九〇～九九歳〃　一万円
▽満百歳以上　二万円

□町長や議員などの給与、報酬アップ

町長や助役、収入役、教育長の給与や議員、各種委員会の委員などの報酬および費用弁償の額を引き上げようとするもので、これについては町特別職報酬等審議会の答申に基づいて提出されたものです。別表のように改正されました

□消防団員も報酬アップ

町消防団員の職務に対して、待偶の改善を少しでもはかるため、四月一日から引き上げようとするものです。別表のように改正されました。

□町職員の定数二百一人に増

町職員の定数は、これまで町長教育委員会、水道など八つの部局を含めて百八十五人でしたが、四月一日から、町立加治木幼稚園の職員などを含め十六人ふやして職員の定数を二百一人とすることに条例を改正しました。

改正された特別職の給与、報酬額（月額）

職名	新（円）	旧（円）
町長	二二五、〇〇〇	一九五、〇〇〇
助役	一六三、〇〇〇	一四五、〇〇〇
収入役	一五〇、〇〇〇	一三三、〇〇〇
教育長	一五〇、〇〇〇	一三三、〇〇〇
議長	七四、〇〇〇	六四、〇〇〇
副議長	五八、〇〇〇	五〇、〇〇〇
常任委員長	五〇、〇〇〇	四二、〇〇〇
議員	四七、〇〇〇	四〇、〇〇〇
教育委員長	一一、五〇〇	一〇、〇〇〇
委員	八、五〇〇	七、〇〇〇
農業委会長	一五、五〇〇	一三、五〇〇
同職務代理	九、五〇〇	八、〇〇〇
委員	九、〇〇〇	七、五〇〇
社会教育指導員	三六、〇〇〇	四七・七・一施行

陳情（採択のおもなもの）

▽…姶良郡医師会長から「学校医手当増額に関する陳情書」

▽…加治木町ＰＴＡ連絡協議会長から「昭和四十八年度町教育予算について」（一部不採択）

▽…於里部落自治会長ほか二百四十四名から「町道（於里前通りほか）舗装実現方について」

▽…加治木町長寿会連合会長・副会長から「老人鍼灸無料化について」

▽…土持力ほか百十九名から「柳田西部落町道側溝一部未完成実現陳情」

▽…加治木町西別府区長・副区長から「町道編入および路面舗装について」

▽…鹿児島県労働組合総評議会議長から「老齢年金、敬老手当、乳幼児医療費について」

▽…老齢年金制度の改善について＝決議

消防団員の報酬額（年額）

区分	新（円）	旧（円）
団長	三四、〇〇〇	三〇、〇〇〇
副団長	二四、〇〇〇	二一、〇〇〇
分団長	一八、〇〇〇	一六、〇〇〇
副分団長	一三、五〇〇	一一、五〇〇
部長	一〇、〇〇〇	九、〇〇〇
班長	九、〇〇〇	八、〇〇〇
団員	八、〇〇〇	七、〇〇〇

敬老年金の区分

年齢	敬老年金
満八〇から八四歳まで	三千円
満八五から八九歳まで	六千円
満九〇から九九歳まで	一万円
満百歳以上	二万円

危険の多い雨の日

■傘は前に傾けず、上にあげて回りがよく見えるようにしましょう。
■レインコートの長さなども適切にし、服装は動きやすいもので、白や黄色の目立つものにしましょう。傘の色も、明るい目立つ色を選びましょう。
■レインコートのフードなどで、回りの音をさえぎらないようにしましょう。

5・6月に多い
農作業中の事故
農作業安全月間

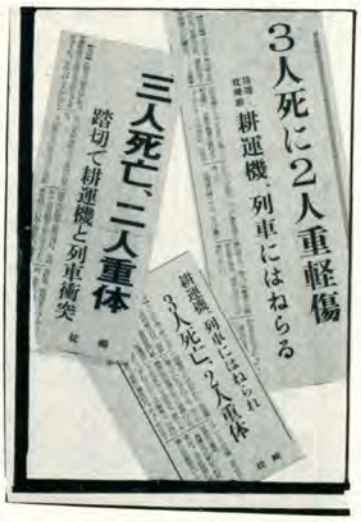

農作業中の事故は、一年中では五、六月ごろに最も多く発生しています。

そこで五月十一日から六月十日までの一カ月間を「春の農作業安全月間」として、農作業中の事故防止を呼びかけています。

農作業中の事故で最も多いのは農業機械による事故です。そのほか農薬散布による中毒事故や最近では施設園芸やマルチなどに使用した古ビニールが風に飛ばされて電柱や電線にまきつき、停電事故を起こしたり、川や海をよごして船のスクリューにまきつくなどの被害もありますが、これも事故の一つといえるでしょう。

いま、農家の労働力は、老人や婦女子が中核となっていますが、それだけに農作業の未熟から起こる事故もふえています。

耕うん機による死亡事故が多い

農業機械による死亡事故では、耕うん機によるものが圧倒的に多く、その大部分は路上での事故です。また、機械によるケガはベルトによるものがほとんどです。

耕うん機や脱こく機などの農業機械を使用するときは、作業前の点検を十分、行ないましょう。

とくにカッター作業のときは幼児など絶対に近づけないように細心の注意が必要です。ちょっとの油断が思わぬ大事故を招きます。

路上で耕うん機を運転するときは、交通法規をしっかり守り、踏切りや交差点などでは、いったん停止し、安全を確認してから渡りましょう。

それにトレーラーには、無理な積み荷はしないことです。ベルトのかけ替えやネジのしめつけは、めんどうでも、いったんエンジンを止めてから行ないましょう。

農業用ビニールはあと始末を完全に

また五、六月は、ハウスなどに使用したビニールを始末する時期になりますが、ビニールは田や畑に放置せず、一カ所に集め、なわでくくるか、土をかぶせるなどの処置をしましょう。それから電線にふれているビニールは手でふれず、すぐ九州電力へ連絡しましょう。

事故は一生の損です。事故防止には万全の注意をしましょう。

交通事故のことなら
迷わず気軽に　交通相談所へ

▼交通事故にあった。▼交通事故を起こした。▼さて、どうしたらよいか。▼治療費は、どうなるか。▼仕事をやすんだ日当はどうなるか。▼慰謝料はどうすればよいか―。

被害者、加害者を問わず、まず考える問題です。困りはてたうえいろんな人に相談し、すがりたい気持でいっぱいです。

そんなとき、町と交通安全協会が共同で設けている交通相談所があります。迷わずに気軽るに尋ねてください。係員が、いろんなことを、わかりやすく、詳しく親切に教えてくれます。

○相談所の場所・
町消防庁舎前（職安分室二階）
○電話による相談
町役場・消防係が取次ぎます
なお、交通相談のほか、交通教室にも応じますので、各種会合等の折、ご利用ください。

技能者の検定試験
佐官など二十職種

申請受付　五月二十八日～六月十一日

技能者の技能程度を国が公証する技術検定試験が行なわれます。同時に十八歳から二十歳の青少年技能者が技能を競いあう技能オリンピック国際大会の県予選も行なわれます。

■検定職種（○印はオリンピック予選で同時実施）
○佐官、とび、○木工、ブロック建築、タイル張り、○鉄工、鉄筋組立、ガラス施工、塗装、○電気機器組立、畳製作、表具、印章彫刻、○広告美術仕上げ、○機械加工、製版、○機械製図、建築製図、○鋳造、○木型製作

■申請書の受付
受験希望者は五月二十八日から六月十一日までに申し込むこと。

■くわしいこと
受験資格など詳しいことは県庁、職業訓練課㉖八一一一番、県庁、県技能検定協会㉖三二四〇へおたずねください。

差出人の住所氏名は正しく・はっきりと

郵便物の差出人の住所、氏名を安易に考え、大ざっぱに省略すると、配達不能で差出人戻しとなる場合、差出人に戻すことができないことになります。

また、相手からの返信のあて名も大ざっぱになりやすいため、配達先を尋ね当たらない例もあります。

相手の住所氏名はもちろんですが、郵便物を出すときは、差出人の住所（例えば大字・小字・番地○○様方など）を正しく、はっきり書いて出しましょう。

魔の時刻

夕食のしたくや買物でつい、子どもから目を離しがちですネ。

お子さんも、運転手も疲れています。

夕方の魔の時刻に気をつけましょう

五月中に更新申請を

忘れると支給されない老人医療費

ことしの一月から「老人医療費支給制度」が発足しています。この制度によって老人医療費の支給を受けているかたは、すべて毎年五月一日から五月三十一日までの間に「老人医療費受給者証・更新申請書」を、市町村長に提出し、老人医療費受給者証の更新交付を受けることになっています。

この更新申請というのは、

○老人医療費の支給を受けている本人、

○その人の配偶者または扶養義務者の昭和四十七年中の所得状況

などを届け出るものです。

これによって、ことしの七月一日から来年の六月三十日までの一年間、老人医療費支給制度の適用を受けることができるか、どうかを決める大切な申請です。

もし、この申請書を提出しない場合は、七月以降の老人医療費が支給されないこともありますので必ず提出してください。

また七月から所得制限の限度額が大幅に引き上げられます。このため、いままで所得が多いということで、老人医療費受給者証の交付をうけることができなかった人でも、七月一日以降から受けられるようになる場合があります。

詳しいことは町福祉課でご相談ください。

新刊読書案内

町立図書館

町立の加治木図書館をご利用ください。柁城小の西隣にあります

□□

書籍は、青年のためには食物となり、老人のために娯楽となる。富める時は装飾となり、艱（かん）難のときは慰藉となる。内にあって楽しみとなり、外に携えて妨げとならぬ。

殊に夜と旅行と田舎とにおいて好伴侶である。　—キケロ—

□□

観光と旅、日本写真年鑑、三百六十五日事典、カラークッキング雑学事典、朱鷺の墓、橋のない川あ、野麦峠、恍惚の人、越前竹人形、寺田屋お登勢日記、女性と憲法問題、新・結婚式のスピーチ、日本の祭り百選、日本古噴百選、江戸名所百選、チェスト関ケ原、哲学の基礎、論語の講議、花と植木のふやし方百科、世界の童話、母と子の世界の名作、にほんのしんわ、はじめてであう科学絵本。

ことしの田植え賃金

男女とも千二百円に

ことしの農作業標準賃金が、次のように決まりました。

○田植賃金男女・千二百円

（昼食とも、実労働八時間）

○動力・畜力耕転料

初田		麦田	
耕起のみ	三、〇〇〇円	耕起のみ	二、五〇〇円
代かきまで	五、〇〇〇	代かきまで	四、〇〇〇
代かきのみ	三、〇〇〇	代かきのみ	二、五〇〇

水道課が引っ越し

修繕③三四八二番

町水道課は、四月二十五日から次の場所へ引越しました。修繕や水道についてのお問い合わせは専用電話をご利用ください。

移転先　加治木工業高校西隣（旧町教育委員会あと）

新電話　3局—三四八二番

はり・きゅう施術券

福祉課で交付します

町内に住む満七十歳以上のかたが、はり・きゅうの施術をうけるときは、施術券の交付をうけてください。

○ひとり一カ月二枚交付

○申請は町福祉課で、印鑑が必要です。

自転車はカッコイイよりも安全性第一に

自動車は公害の元凶のひとつ。ならば、無公害の自転車に乗ろうというので、今やバイコロジー時代にヘンシーン。

最近は自転車もファッション化して、いろいろカッコいい部品がついています。その装備につられて、思わぬ欠陥車を購入しないようご用心。

そこで上手な買い方のコツを二、三ご披ろうしましょう。

まず何よりも信用のある、お店を選ぶのは何でも物を買う際の常識。財団法人日本車両検査協会で技術認定した店には「技術公認の証」というマークがはってありますから、そういう店ならばまず安心。

次に自転車にもＪＩＳマークのついたものを選ぶこと。もっとも子ども用やミニサイクルにはまだＪＩＳマークがないので、お店選びが重要ポイントになります。

大きさは一般的に停車の時、子どもは両足が軽く地につく高さ。おとなも大体同じですが、スタートの時ふらつかないように、からだに合った高さが最適。子どもはことに大きい自転車に乗りたがり、親も先を見越して大きいほうを選びがちですが足が地につかないのは危険のもと。面倒でも三年ごとに買い替える覚悟をして、安全第一にゆきたいところです。

ハンドルの位置は、肩幅より10センチくらい広いものがよく、高さは競輪選手の乗るようなドロップ・ハンドルはかえって素人には疲れたり危険だったりして不向き。

変速ギアも最高15段ものまでありますが、これも本格サイクリング用で、都会で乗る一般向きには3～5段ぐらいで十分とのこと。

またブレーキはキャリパー（車輪を左右から、はさむ型）でも、ディスク（車輪につけた円盤を押える型）でも大差はないそうです。

しかし問題なのは、子どもたちはドロップ・ハンドルや15段ギアや、とかくカッコよさにあこがれるものことにスポーツ車となると、速度計距離計、フラッシャー（方向指示灯）ラジオ、時計までついたものが出ていますが、むしろ、あまりカッコはよくない簡単なデザインのほうが、安全性が高く、かつ、お安く買えて、お買得のようです。

話題あれこれ

小鳥青果市場
マムシも初セリ

始良地区青果農協連が、木田の小鳥神社横に建設中の加治木青果卸市場が、このほど完成しました。

鉄骨スレート平家建ての市場は五百十五平方メートル。現在は百七人の仲買さんと三百五十人の生産者が、この市場を利用しており一日の売上げも七十万から九十万円。「先日はマムシ二匹も初セリ高価で買いとられました。ただ、市場への進入道路のせまいことが悩みの種ですネ」と場長さんの話

乳児や三歳児
十二人を表彰

さきほど開かれた町の健康管理推進協議会の総会で、栄養教室二十八人の修了式と優良児の表彰が行なわれました。

優良児は十二人（乳児八人、三歳児四人）で、会長の曽木町長から表彰状と記念品が贈られました

▼乳児（春の健診）

一位＝要慎一郎（岩原西）谷川智美（豊町）二位＝福元和宏（岩原東）浜田さおり（西汐入下）

▼乳児（秋の健診）

一位＝岡元弘樹（端山）岩井田礼子（港町）二位＝佐藤義久（高井田）今西洋子（川原）

▼三歳児

一位＝永田隆（向江町）秋葉睦美（垂ノ口）二位＝恒吉修二（みろく）林綾香（西諏訪）

上水道の拡張工事
木田地区内に完成

町が一億三千万円余りを投じて木田地区に建設中の上水道の第二拡張工事が二カ年がかりで完成、三月末に落成式を行ないました。

本町の上水道は昭和二十八年に給水人口一万二千人として計画、昭和三十年四月に給水が始まりました。

その後、水の需要はふえるいっぽうで昭和四十年には給水人口を一万五千人として、第一拡張工事を行ないました。

だが、最近の住宅や事業所の増加によって、水の需要は日増しに多くなり、いっぽうでは水圧の低下する地区もあるため、新しく水源地と配水池の建設を木田地区にすすめていたものです。上木田の宝現神社の上に大きなタンクが見えます。

行楽期のドライブ
無理な日程　運転を避ける

家族連れや友だちどうしでドライブに出かける機会が多くなります。次のことに注意しましょう。

▽…出発前には、エンジンやブレーキの調子はよいか。タイヤの空気圧は適用か、などについて点検整備を十分にしておきましょう

旅行計画をたてる場合は、信頼できる道路地図や案内書などを利用してくわしく調べ、途中の休憩時間なども十分計算にいれておきましょう。

▽…出発する前日などは、夜ふかしや深酒などは慎んで、休養と睡眠を十分とりましょう。

▽…初めて走る道路では道路の状況や交通規制の標識などがわからないので、速度は控え目に、ゆとりを十分もって運転しましょう

▽…運転中に疲れが出たら、必ず車を止めて休みましょう。長距離運転の場合は、少くとも二時間おきぐらいには休みましょう。

▽…花見や慰安会など、酒の出る会に行くときは、車を運転して行かないようにし、また、酒を飲んでからの運転は、絶対にやめましょう。

いったんハンドルを握ったら、同乗者の生命を預かっていることを、つねに念頭において運転しましょう。

□新役員□

▽町婦連執行部

会　長　東　豊　子（岩原西）
副会長　入部伊勢子（竹　下）
副会長　池田　幸　子（須　崎）

▽柁城校区

会　長　川井田よお子（東諏訪）
副会長　森山　悦　子（本　町）
副会長　久保　光　子（反　土）

▽錦江校区

会　長　西迫　雅　子（中汐入）
副会長　児玉　周　子（上木田）

▽永原校区

会　長　上村　シ　ヅ（菖蒲谷）
副会長　堂森　とし子（隈　原）

▽竜門校区

会　長　徳永悦　子（徳　永）
副会長　川野　美智子（岩穴口）

▽中野校区

会　長　南原　千鶴子（中　野）
副会長　上村　ヱミ子（長　谷）

行政に対する相談
仮屋町②二六二六

行政相談委員は、行政管理庁長官から委嘱されています。相談委員は、みなさんからの行政に対する不平や不満、改善意見や要望などの相談の解決に努力しています

本町の行政相談委員は、次のかたです。気軽にご相談ください。

○住所　町内仮屋町三十
○氏名　前山新内
○電話　加治木局②二六二六

町立・加治木幼稚園が発足

うれしさ・いっぱい入園式

園児１５３人が登園

町立加治木幼稚園の園舎が、もとの幼稚園あとに建設中でしたがこのほど完成、四月二十日午前十一時から、新装なった園舎のリズム室で入園式が行なわれました。

待ちに待った、きょうの入園式空色の園児服を身につけた百五十三人の園児たちの顔は、うれしさがいっぱい。でも二階建ての新品ずくめの新園舎に、しばらくはとまどい気味のようす。

「加治木幼稚園に入園おめでとうございます。みんな、きょうから新しい園長さんや先生たちと楽しく遊んだり、おゆうぎができますね。自動車が多いから、よく気をつけてくださいネ」

曽木町長のお祝いのあいさつに園児たちは、いっせいに小さな手をいっぱいにあげて「ハァーイ」

町長や先生、父兄も大笑い。なごやかな入園式

こどもたちの明るく晴ればれとした顔に、参加者一同おもわず、つられて大笑い。なごやかな入園式でした。園児たち百五十三人は毎日、楽しく過ごしています。

二十数年前、時の白坂図書館長らが、童話会を作って子どもたちを遊ばせていたのが、私立幼稚園となり、浮き沈みを重ね経て、約二十年を経過しました。

公立化の与論が高くなりましたが、園の運営権のことで話し合いがつかず、たびたびの話し合いも決裂していました。昨年春、園児の登園拒否という事態にまで発展して、町当局や議会は、この収拾に苦労しましたが、園児までこの争いに巻き込むことを避けるよう努力し、九月をめどに公立化へと目標をもつと一応、その場はおさまりました。

しかし、県の方では年度途中の移管は許さぬとされ、また別に園を作ることも人口段階で、私立を圧迫してはいけないとして、問題の解決はむつかしくなりました。

よって、とりあえず曽木町長が設置者・兼園長となって、公立化への準備をすることとしました。

さいわい、県は園舎の新築に補助する。しかも県内で例のない鉄筋二階建てを認める—ことになりこれを四十七年度で建築することに決定しました。

松田建設の手で、みごとに完成し、新園舎の開設になりました。町としては、なにも言うことはないわけでしたが、旧私立の時代の当局者の間で、小浜氏長代表が、町より退職金として一括支出されたものを独占した—ということで他の委員が告訴したり、いっぽうでこれは四月までは分配が決まらぬので預かっただけとして、名誉き損や園の会計について小浜氏の方から、告訴などなされ、泥試合の形となりました。

ここで町長は連日、関係者をよんで、いっさいを任せてもらうことを説得し、みんな応じられましたので、町議会議長、文教委員長社会教育副委員長、議会特別正副委員長、助役、収入役、桑幡前教育長などを立合人として、町長私案を示して、これに従うことを確約されましたので、事態は無事、円満に解決しました。

町長が示した案は、概略つぎのとおりです。

▽退職金の配分計画は、町長が示すものによる

▽いっさいの告訴や仮処分申請は取りさげる

▽私立の園の電話は町立に無償で譲る

ことが主なもので、今後いっさいのわだかまりをすてて、新園の繁栄に協力するというものです。

音門句会

見はるかす山の幾重や蕨長け　鶴田　耕

掃き寄せて裏参道の春落葉　横山江南

みささぎの春の落葉のつもるまま　玉利狂花

間道は爪先あがり花すみれ　松永愛子

春蘭の花鎮もりの山を守る　井上透山

陵や山笑うなかしづもりて　蓑毛夏江

参道を行くやすみれの溢れ咲く　恒吉斗南

山陵の桜石階に姿のこし　永田禾陽

婦人会だより

昭和四十八年度の町婦連総会で本年度の活動方針ならびに努力点を審議していただき、ご決定をみました。

▽…町婦連では四月五日に第一回の常任委員会を開き、さっそく組織拡充の手はじめに会員の増員をすることを決めました。

また主婦の立ち場から、消費者学習について研修し町婦学級として生活学校運動を展開することとしました。この運動を末端まで浸透させるために組織をあげて、取りくんで参りたい。会員の皆さまかた多数の参加を希望します。

▽…広報活動を活発にするため、婦人会新聞を発行するので、会員のご意見、ご感想などをお待ちします。原稿は町福祉センター内婦人会事務局まで。

▽…町業務委託による結婚式業務に町婦連の役員があたることとしました。

▽…本年度も結婚相談室を開設します。町民のご相談をお待ちします。

相談日　毎週月曜日
午後一時から午後四時

場　所　町福祉センター老人室

室　長　町婦人会長　東豊子

相談員　（部落・電話番号）

石原　孝（田　中）②二七五七
岡山　クニ（西汐入）③二七九四
平山　ヒデ（蒲生田）②二四六八
前山とし子（仮　屋）②二六二六
木場フヂエ（岩原東）
池端　ヒデ（田　中）③二四七八

香典返しを寄付

町社会福祉協議会へ

香典お返しのかわりに、ご寄付をいただきました。厚くお礼申しあげます。

金額　ご遺族　故人
五千円　新　町　鬼塚フミ（長男一郎）
二万円　桑　迫　今村ツマ（夫定雄）
三千円　上　嶽　久木田義治（母ユリ）
一万円　岩原西　安留クサ（長女ヒサ子）
三千円　朝日町　佐藤シヅ（夫忠）
一万円　岩原東　勝目フミ（夫静一）
五千円　小　陣　水流　繁（妻テル）
一万円　吉　原　要　真紀子（夫利盛）
三万円　札　立　宝蔵　保（妻ノブ子）
三千円　岩原東　神宮正子（夫憲二）
一万円　岩原東　野元堅一郎（母カヨ）

※四月二十日までのご寄付を掲載しました。

5月の当直医

3日	5日	6日	13日	20日	27日
平山医院	玉利病院	壱岐医院	池田医院	岩崎医院	大川医院
②二四六八	②二三二八	②二二二二	②二二二〇	②二三一五	②二〇三二

随想

叱られ役

曽木隆輝

五風十雨とは順調な天候だが木の芽ながしとはいえ、新年度そうそうの長雨には弱った。町で計画した諸工事がなかなか進まず、そのうち資材は高騰し、しかも入手難になった。

こんななかで、町立加治木幼稚園の新築工事はめでたく完成して園児たちは嬉々（きき）として登園している。園庭の老木はみどりが萌えて、長年の歴史をその年輪に刻み込みながら、公立は叱られどおしの生みの悩み、多くの人の努力や好意やよろこびも秘めて、子どもらとともにのびて行く。それが時の流れというものだろう。

溝辺への高速道から、町内各地区の道路網の整備にとりかかっている。あちこちに中小企業が進出しようと試みている。しかし、公共用地の入手は、ますます困難となってきた。

各方面から道路工事が進まぬとお叱りをうける。他人の用地を無理に取りあげるわけに行かぬので徹頭徹尾、話し合いをつけたいと関係者かわるがわる交渉に行く。職員一同必死だ。どうかすると私のところに、どなり込まれる。十四万円と四十万円のきき違いが、争いのもとでもあった。そうかと思うと、押しつけとか強制だとかで、承諾できぬといわれるのもあれば、自分のだけがなぜ安いと抗議で誤解とわかることもある。田んぼ一枚に何カ月もかかる。誤解やら値段のことやら、人の世はままならぬもの。

私がドイツにいたころ、ある日官邸のドイツ人守衛長が、会計係に支払いを求め拒絶された—と色をなくしてやってきた。官邸で買ったものが会計は私用品だから—といったと。請求書を見るとビルネ二十個代とある。会計係の若い男は、これを西洋梨（なし）と解釈して大使の私用と見たのだが、このビルネは別に電球という意味がある。ツケは後者のものだった。

日本語でもアメと書けば、雨でもあるし飴でもあると同じこと。私は、こごとを言われてフトこんなむかしの笑い話しを思い出して問題の交渉には冷静でひかえ目が必要と思われてならない。が目的達成には、あくまで誠意を傾けねばと思うことだ。