広報かじき

No.285 昭和53年 11月号

発行／加治木町
編集／総務課
印刷／吉屋印刷

読み終ったら故郷を離れている家族や知人にも送りましょう。

健康でたくましい錦江の子ども（総合的体力向上をめざして）

学校紹介6＝錦江小学校　創立—明治15年9月小鳥小学校として設立

宮路茂男校長　教職員数28人（県費25　町費 3）児童数 612人（男 307・女 305）19学級

◈本校の三信条＝自立・創造・剛健

◈教育目標＝

○元気いっぱい，やる気のある子ども
健康で体力・気力があり最後までやりぬく子ども

○けじめのある子ども
きまりを守って、礼儀正しい子ども

○情操豊かな子ども
美しいものになじみ、美しいものをつくり出す子ども
よい本に親しみ、すすんで読書する子ども

人口／21,917(+51)　男10,412(+16) 女11,505(+35) 世帯 7,081(+13)　53. 10. 1現在(　)前月比

町道隈原線改良工事や
五十二年度決算を認定可決

一般会計予算は 総額二十五億三百四十七万

◇9月定例議会から◇

第三回町議会定例会は、九月二十九日から十月二十四日までの二十六日間の会期で開かれ、町道隈原線道路新設改良工事請負契約締結や、昭和五十二年度一般会計、特別会計決算認定など議案十件、諮問一件、陳情四件、請願三件が上程され、審議の結果、議案は全部原案どおり可決認定されました。陳情、請願については、二件が採択、承認され一件については、一部採択、一部不採択で、四件は継続審査となりました。

今回の一般会計補正予算は、歳入歳出それぞれ七千三百十三万円を追加、予算総額は二十五億三百四十七万六千円となりました。

予算関係

一般会計補正予算は、総務費の共済組合負担金や、衛生費の負担金、土木費の工事請負費などで、おもなものは次のとおりです。

一般管理費一千六万六千円（退職手当、組合特別負担金ほか）塵芥処理費二千十六万四千円（西部衛生処理組合負担金ほか）道路新設改良費一千百七十三万円（工事請負費ほか）道路舗装費五百万円臨時河川等整備事業費一千十万円

その他主な議案関係

教育委員会委員に岩崎偉氏を同意

任期満了に伴う教育委員に、町内西別府の岩崎偉さん（六九）が同意されました。

隈原線道路新設改良工事請負契約を締結

町道隈原線道路新設改良工事請負契約は、大英建設株式会社と締結することを可決しました。

一般会計、特別会計決算を認定

昭和五十二年度一般会計、国民健康保険特別会計、水道事業会計決算は、原案どおり可決されました。（決算状況については次回で掲載します。）

人権擁護委員に宮城俊治氏を推せん

任期満了に伴う人権擁護委員に港町の宮城俊治さん（六三）が、推せんされました。

陳情、請願関係

▽町道の整備については（採択）
▽公害防止については（一部採択 一部不採択）
▽元号法制化促進▽老人福祉センター建設▽加治木営林署の統廃合を阻止し、存続に関する請願▽すべての子どもにゆきとどいた教育ができるよう「公立学校、障害児学校等の学級編制及び教職員標準定数法」の抜本的な改正について政府及び国会へ建設を求める。請願の件はいずれも継続審査となった。

時間を励行しましょう!!

時間は大切にし会合などの時間を守りましょう。

家庭の医療

鼻血の応急処置

病気以外のときに出る鼻血――何かにぶつけたり、強くかみすぎたりしたとき出るのは、鼻の中にキズがつくことが原因です。鼻血を出したときの応急処置は、次のようにしてください。

〈軽い鼻血のとき〉

衣服をゆるめ、楽にしていすにかけさせて、頭をうしろにそらせ、鼻を五～六分つまんでやると止まります。また、脱脂綿や消毒したガーゼを長さ二～三センチの太目の棒状にして、鼻につめておくのも効果的です。

〈幼児の鼻血〉

いすに腰かけさせ、両ひじを机の上につかせて、あごをてのひらで支えるようにします。その両手の小指で、しばらく鼻を押さえながら、口で呼吸させると、やがて止まります。

〈なかなか止まらないとき〉

消毒ガーゼを少し多めに鼻に詰めこみ、あお向けに寝かせ、しばらく安静にしておきます。そして、鼻柱を冷たいタオルでひやし、逆に足もとを温めるようにします。

鼻血が止まったあとも、数時間は、鼻をかまないように注意してください。

〈頭を打って鼻血が出たとき〉

この場合は〝危険信号〟と考え、すぐ医者にみてもらいましょう。

道路交通法が十二月一日からかわります

自転車の通行安全

歩行者用信号に従って通行を

自転車は、〔歩行者・自転車専用〕という標示がある場合、歩行者用信号の指示に従うことになりました。

現在、信号機は、車と歩行者用の二種類で、これまで自転車は車の信号機に従ってきました。

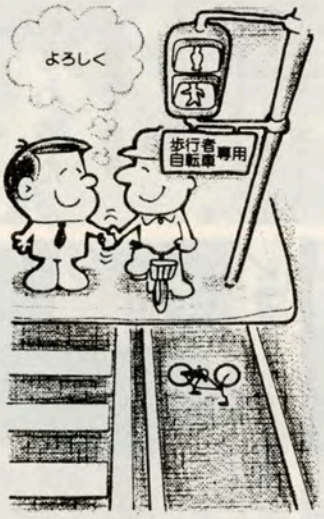

しかし車と一緒に並んで走るのが危険な場所や交差点がふえてきました。

このため、新たに「歩行者・自転車専用」の標識がついた歩行者用信号が設けられることになりました。標識の文字は白地に青い色で書かれています。

このような信号機のあるところでは、歩行者と自転車は同じ信号機に従うことになります。

信号無視は懲役三月以下、罰金三万円以下です。

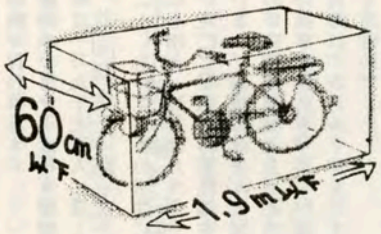

ブレーキの整備不良は処罰されます

自転車の安全基準が決められました。

これまで自転車には、車の車検のようなものはなく、安全基準は野ばなしでした。そこで今回「これだけは、安全運転に必要」という〝安全のための最低線〟がしかれました。

歩道では車道寄りを徐行して下さい

自転車の、歩道での通行が制限されます。これまで二輪の自転車だけは、標識のある歩道を通行できました。

ところで最近、自転車を利用する人がふえ、歩行者との接触事故も増加する一方です。そこで、歩道を通行できるのは、次の条件に合う自転車に限定されました。

大きさは、長さ一・九メートル以下、幅が六十センチ以下。二人乗り用の座席は「子供用」以外は認められません。この規格内であれば、荷台のついた三輪自転車も、通行できます。

とはいっても、歩道での通行は、中心から車道寄りを走り、速度は、歩行者にぶつかりそうになったら必ず止まれるスピード、つまり〝徐行〟でなければなりません。また歩行者にぶつかりそうなときは、必ず一時停止しなければいけません。

まず、ブレーキです。ブレーキが不良で、思うように止まれない自転車ほど、危険なものはありません。時速一〇キロの速度で、三メートル以内で停止できるブレーキが基準とされ、ブレーキ不良の自転車に乗っていると、三万円以下の罰金です。

また、夜間は尾燈か反射器材をつけなければいけません。しかも百メートル後方から確認できるものでなければ失格です。色は赤色、またはダイダイ色で後ろから見える場所であれば、大きさやそれをつける所は、どこでもかまいません。

牛と豚と人で にぎわった

県畜産共進会

第二十七回県畜産共進会は、十月五日から七日までの三日間、隼人町の郡中央家畜市場で和牛八六頭、豚七七頭、計一六三頭が出品され、本町から和牛三頭が出場して行われた。

さすがに郡を代表した牛、豚だけあっていずれも劣らぬ優秀なものばかりでしたが、本町の三頭ともに優秀賞の上位入賞の成績をおさめました。

出場者と成績は次のとおりです

▽優秀賞＝（父系群）第一ありよし号　内村辰二（永原）　たきこ号　鶴春美（菖蒲谷）

▽優秀賞＝（三歳雌）第三とよふく号　隈原明（隈原）

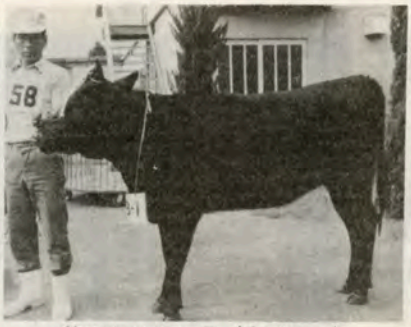

第1ありよし号（内村辰二）

たきこ号（鶴　春美）

第3とよふく号（隈原　明）

十二月三日は 町長選挙の投票日

任期満了による「町長選挙」の期日は、十二月三日に決まりました。

加治木町の将来の発展を背負うべき責任のある人を選ぶ、町民にとっては重大な選挙です。

○選挙期日　十二月三日

○選挙期日の告示十一月二十六日

有権者で選挙の出来る者は次の方です。

○昭和三十三年十二月四日まで出生した者で八月二十二日以前から引続き町内に居住している者

狩猟事故を防止しよう

―11月15日から狩猟解禁―

十一月十五日から狩猟が解禁となり、来年二月十五日まで野や山で狩猟が行われます。

県内のハンターは年々増加し、昨年は一万九千七百人に達しました。

こうしたハンターの増加に伴い事故も増え、昨年は八件発生、一名が死亡し、七名の重軽傷者が出ています。事故のほとんどは、安全の不確認と暴発によるものです。

狩猟事故を防ぎ、楽しい猟をするために、次のルールを必ず守ってください。

▽狩猟に出かける前に

●猟場の地形、付近の状況などをよく調べておく。

●猟銃の点検を十分にし、特に初心者や新しい銃を購入した人は、銃の取り扱いに習熟しておく。

▽猟場では

●銃を手にするときは、まずタマが装てんされていないことを確かめ、発射が必要となるまでは装てんしない。

●タマを装てんしたら必ず安全装置をかけ、発射の直前まではずさない。

●銃口は絶対人に向けない。

●発射するときは、周囲に注意し獲物であることを確かめてから発射する。

●見通しの悪い所やタマがはね返るおそれのある所では発射しない。

●銃の調子が少しでも悪いときは使用しない。

●他人の銃にみだりに触れたり、酒を飲んでから銃を手にしない。

●銃の貸し借りは絶対にしない。

▽猟銃とタマの保管

猟銃の盗難などによる事故を防ぐため、銃、タマは別々に、鍵のかかる保管庫等に厳重に保管してください。

ご存知ですか？ お祝い電報が安く うてる方法を!!

秋は結婚のシーズンです。大安日、週末等は電報が非常にこみあいます。うっかりして結婚式の始まる直前に発信し、間に合うか心配される方もありますが、前もって配達日を指定して電報を発信しますと、料金が割安になります。またお忘れになることもなく安心です。

配達日指定の電報は配達日の十日前から予約できます。そして配達日の三日前までにうちますと、百五十円割引がされます。ご利用ください。

主婦のパートと税金

最近は、パートタイムで働く奥さんが多くなっていますが、奥さんのパート収入も、その金額によっては税金がかかったり、ご主人の税金にも影響したりするのをご存知でしょうか。

パート収入が年間七十万円まででしたら、ご主人の税金を計算するときに「配偶者控除」が受けられます。しかし、七十万円を超えますと控除が受けられないこととなりますし、更に、年間七十九万円を超えますと、奥さんにも税金がかかってきます。

詳しいことは、最寄りの税務署又は税務相談室にお尋ねください

交通安全ゲートボール 老人クラブのご利用を

町交通係では交通安全ゲートボール用具を購入しました町内の各老人クラブの皆さんのご利用をお待ちしています

連絡をくだされば係員が用具を持って伺います。ご利用ください＝町役場・交通係＝

話題

昼食を囲み交流会
在宅老人に給食サービス

町では、十月から、在宅老人に給食のサービスを始めました。

この事業は、独居老人に対する食生活の改善と孤独感の解消が目的で、特別老人ホーム加治木望岳園に業務を委託、毎週木曜日午前十時から午後二時頃まで実施してホームに入園中のお年寄りと交流をしながら食事をとり、食事のあとは、お互いに世間話しや、レクリエーションを楽しんでいます。

町内には、六十五歳以上の独居老人が二二八人いますが、今のところ老人クラブを対象に、一週三〇人程度づつ地区毎に福祉バスを利用し実施しています。

お年寄りの方は「楽しみが一つ増えもした」と大喜びしています

楽しい昼食会

喜びの優勝トロフィーと賞状を前に

県老人ゲートボール大会
本町はBブロックで優勝

各地でゲートボール熱が盛んになってきた今日、県ゲートボール秋季大会が県ゲートボール協会主催で、十月十六日、鹿児島市の県立鴨池陸上競技場と同補助グラウンドで行われ、本町は、Bブロックで優勝、Aブロックで準優勝の輝かしい成績をおさめました。

同大会は、県内各地から一六〇チーム、約千三百人が参加。参加チームが多いため、A・B・C・Dの四ブロックに分け、各ブロックごとに優勝を競いました。

本町から三チーム二十一人が出場し、秋晴れのもと手に汗をにぎる熱戦が展開され、加治木B（竜門）チームは決勝戦で国分府中を敗り優勝、加治木Aチームは大塚B（枕崎）におしくも敗れ準優勝に終わり、本町ゲートボールの強さを発揮しました。

成績は次のとおりです。

Aブロック㊤大塚B②加治木A
Bブロック㊤加治木B②国分府中
Cブロック㊤霧島中央②開聞西
Dブロック㊤高尾町②吉松

子供の遊び場が完成
「共同募金」の還元金で

今年も十月一日から末日まで国民の助けあい募金となっている「赤い羽根」募金が行われ、ご協力をいただきましたが、このほどこの環元金で、港町の霧島神社境内にブランコなど子どもの遊び場が完成しました。

この遊び場は、県が八万円、町社会福祉協議会が五万円補助、外部落の寄付金によって、ブランコ三、スベリ台一、鉄棒二と砂場が出来たものです。

遊び場ができた境内では、子どもたちが喜んで遊んでいます。

また、このような設備の要望がありましたら、毎年実施いたしますので、町社会福祉協議会まで連絡ください。

募金で出来たブランコ

西部衛生処理組合
清掃センター完成

吉田町本城に五十一年十月から建設中であった姶良郡西部衛生処理組合清掃センター（管理者東國雄）が、このほど完成操業を始めました。

このセンターは、加治木、姶良溝辺、蒲生、吉田の五ケ町で、敷地は九、九二〇平方㍍に総工費七億二千二百八十五万六千円をかけ機械化バッチ燃焼式ごみ焼却炉を建設、一日の処理能力は五〇㌧。室内には、中央制御装置が設けてあり、テレビカメラを通して炉内煙の出具合が一目でわかる仕組みとなっています。

同西部衛生処理組合では、四十五年に木田みろくに一日二五㌧処理能力のものを建設し操業をはじめましたが、その後特に経済の発展と人口増加や、消費生活の向上に伴い廃棄物の量が増加して、一日の処理能力が限界に達したために同センターが建設されたもので現在五町で一日三〇㌧のごみを収集していますが、この建設に伴い同地区の人口が増加しても十分まかなえることになります。

完成した清掃センター

ヨーロッパの学習スライドできる

この夏、県育英財団からヨーロッパ教育事情視察団員として派遣された、本町社会教育課の坂元秋雄課長が撮影したスライド写真を町社会教育課では学習教材として編集しました。

これは、ヨーロッパ各国（イギリス、オーストリア、西ドイツ、スイス、イタリア、フランス）の現況が理解できる教材であります

子ども会やPTAなど広く一般にご利用ください。

ご利用の場合は町社会教育課（電二―二一一一）にご連絡ください。

町婦人会だより

秋も深まりあちこちで、文化祭美術展など、まさに芸術の秋と言う感じです。

いっぽう十一月は、青少年育成月間でもあり、青少年育成のための諸行事がいろいろと行われると思いますが、婦人会としても、不良図書追放運動や各地域で中高生との集いなど計画しています。

人の子もわが子、次の世代をになう子どもたちが心身共にすこやかに成長するようみまもりたいものです。

家族の健康管理は 主婦の手で!!

高血圧リーフレット指導が栄養推進員の手で各部落毎に行われています。各家庭から一人は必らず出席して勉強するようにいたしましょう。そしてあなたの家庭の食生活に生かしましょう。

レントゲン検診は おすみですか!!

あなたの地域にレントゲン車がまいります。忘れずに検診しましょう。

第一回加治木町 婦人大会を開催

加治木町にある婦人団体が手をとりあい第一回婦人大会を開く事になりました。

○くらしを守るつどい

○見なおしましょう!!

○考えましょう。

○生かしましょう!!

を、テーマに、婦人会、生活学校、太陽の子推進員、農協婦人部、生活改善推進員、栄養推進員、PTAなどの団体がそれぞれの立場から町民の皆さんにといかけます。

十二月九日、福祉センターで開きますが、青空市場、ポン菓子販売、再生修理、びっくり市など、もりだくさんの計画です。

みなさん、ご近所さそい合って参加し、学んだり、楽しんだりしていただきたいと思います。

郡福祉大会で 表彰さる

十月四日、隼人町で開かれた第二十五回姶良、伊佐郡福祉大会で本町の婦人会連絡協議会（西迫雅子会長）が表彰されました。

この表彰は、永年南九州病院の筋ジスと重度障害者の介護などボランティア活動を続けるかたわら年に二回福祉施設へ、オムツを贈り、暖かいご理解の功績に姶良、伊佐郡社会福祉協議会と、姶良福祉事務所から表彰状と記念品の花瓶が贈られました。

犬の所有者の 皆さんへ

十月一日から畜犬登録手数料、狂犬病予防注射手数料が次のとおり改正されました。

〈改定料金〉

畜犬登録手数料　二千円

狂犬病予防注射手数料（集団）八百五十円（個別に注射を実施する場合は、別に手数料が加算されます。）

▽犬の正しい飼い方

犬を飼っている人は、次の事柄をよく守るよう社会的義務が法律で定められています。

飼っている犬は、家族同様の愛情をもって飼育管理し、他人に迷惑をかけたり、公共の場所等を汚さないよう日常心がけることが大切です。

①犬の登録と狂犬病予防注射

生後三ケ月以上の犬は、必ず年一回の登録と年二回の狂犬病予防注射を受けさせましょう。

②犬はつないで飼育

人や地域社会に迷惑や危害を及ぼさないようつないで飼いましょう。

③犬を飼えなくなったときは

遠くに放したり捨てたりしないで、保健所又は町役場保健衛生課に相談してください。

④飼い犬が人をかんだときは

すみやかに役場を経て保健所に届け、指示をうけてください。

⑤飼い犬の所在を表示

犬がいることが人によくわかるよう表示しましょう。

⑥人畜に害を加えるクセのある犬には口輪をつけるなど事故防止に努めましょう。

⑦日常の管理

●よいしつけをしましょう。

●病気の早期発見、早期治療に努めましょう。

●一日一回は引き運動をさせましょう。

●犬舎の内外は清潔にしましょう

●屋外の犬舎は、飼い主の目の届くところにおきましょう。

文化財めぐり

川畑道仁墓

反土・黒川

天保七年十月、浜通りに鋳物師の子として生まれ、幼少を金太郎といった。江戸から来た鋳物の名人道也に師事し、年十九のとき道也に従って上京、修業を続けること十年、奥義を会得し、錦を飾って国に帰った。

藩主忠義は道仁に大小御免二人扶持三石六斗を与えて磯の島津邸で製作に従事せしめたが、明治四年の廃藩後は家に帰り、鋳物の仕事を続けた。その間、鉄瓶花瓶等、独特の技術が生かされ工芸品として高く評価され、鋳物師として、天下にその名をあげた人である。明治三十五年六月十六日病のため死去。享年六十七歳

危険物と一般ゴミは
必ず別々にし
決められた日の
朝に出しましょう。

錦江３地区が大活躍

第30回を記念し６人を表彰

第30回町民体育祭

優勝に輝く錦江三地区のみなさん

第三十回目を迎えた町民体育祭は、本年も体育の日の十月十日、秋晴のもと、町営運動場に各地区から集った幼児からお年寄りまで約八千人が参加して盛大に開かれ錦江第三地区が大活躍、初優勝の栄に輝きました。

本年は特に三十回目の記念すべき年にあたり、社会体育推興に功労された六人の表彰が行われました。

青く澄みきった空、さわやかな好天に恵まれたこの日は午前九時花火を合図に、加中陸上部による大会旗を先頭に、役員団、各地区の選手団につづき、各体育専門部が入場、開会式では、昨年度優勝した永原地区から優勝旗の返還があり、選手を代表して郡山利秋さん（城北）が力強く選手宣誓を行い、町内保育園児と幼稚園児による遊戯で競技が開始されました。プログラムの回ごとに熱い声援がとびかう中、午後の一番目、子どもからお年寄りまで総参加してのジャンケンポン大会では、札立の加治屋雅人君が幸運にも体育祭一位に決定。このあと町社会体育に献身的に貢献された六人の表彰があり、最後の地区対抗リレーまで二十四種目の多彩なプログラムに幼児からお年寄りまで、選手も、応援者も一つになり熱戦が展開、終日にぎわいました。

この結果錦江第三地区が本体育祭優勝と、年間社会体育総合優勝躍進賞までの文字どおり三冠王の成績を飾りました。

こうして第三十回町民体育祭は関係各位の協力によって盛大のうちに終了しました。

▽体育祭の成績は次のとおりです（○内は前年度の成績）

優勝　錦江三地区　一九九点　②
二位　永原　地区　一七〇点　①
三位　錦江一地区　一六七点　③
四位　城北　地区　一五六点　⑥
五位　竜門　地区　一三七点　⑧
六位　城南　地区　一三六点　⑦
七位　城東　地区　一一三点　④
八位　城西　地区　一〇一点　⑤
九位　錦江二地区　九二点　⑨

▽ジャンケンポン大会成績

一位　加治屋雅人（札立）
二位　毛利ゆみ子（永原）
三位　山口　秋雄（下嶽）
四位　徳永　紀雄（豊町）

▽体育振興功労者

岡山秀樹（中塩入）井之上透（田中）増田勇吉（小田倉）仮屋崎鶴彦（田中）村田正雄（柳田）今吉昭男（於里）

力強く宣誓する城北地区の郡山選手

53年度社会体育年間総合成績

いつまでもお元気で

町民体育祭を最後に、これまで行われた各種の社会体育の五十三年度総合成績は次のとおりです。

一位　錦江三地区　六八点　⑤
二位　永原　地区　五六点　②
三位　錦江一地区　四九点　①
四位　城西　地区　四五点　④
五位　竜門　地区　四二点　⑧
六位　城北　地区　四〇点　⑥
七位　城東　地区　三九点　③
八位　錦江二地区　三五点　⑦
九位　城南　地区　三二点　⑨

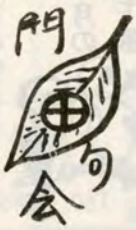

鰤生簀さわぐ波あり月出でて　徳留　末雄
殉教徒この道行けり白芙蓉　横山　江南
満ち潮に街の灯ゆるる良夜なり　鶴田　耕
茶の花や坂道長き車椅子　田代　俊泉
木犀や点してよりの夕仕度　三浦　ゆう
コスモスの招く民宿汐匂う　井之上透山
栗落ちてまろぶ山路に人もなく　曽木　柳田
石たたき蓼一叢の川原かな　宮脇　思川
七面鳥肥立ちよし柿甘き日日　永田　禾陽
庭の木に爪研ぐ猫や秋深し　加藤　白柳

おしらせ

第11回 義弘公奉賛 武道大会

十一月二十三日

義弘公奉賛武道大会は十一月二十三日（祭）九時から、剣道大会は加治木高校体育館、弓道大会は精矛神社境内で開かれます。

うぶ声

九月二十一日から十月二十日受付分

出生者　保護者　部落

眞茅洋介　重治　小陣
濱屋敷哲太郎　勲　下新道
久松景子　久徳　高井田
松元ゆかり　正雄　西反土後
黒田隆志　豊繁　高井田
斉藤誠司　春三　田中
松永祐輔　英雄　西ノ原
南　芳晴　晴雄　反土黒川
富秋良己　良規　反土黒川
宮路祥子　秀雄　須崎
大園治子　沖人　港町
小城良介　輝夫　春日団地
上諸　綾　英市　札立
横山直人　修　田中
山崎隆史　新一郎　中塩入
竹下洋平　和文　蔵王団地
塩満洋介　一義　竹下
宮薗博俊　公洋　上木田
竹原沙織　優　豊町
加藤純子　昌三　柳田
樋之口和真　哲郎　蔵王団地
森岡絵里　正勝　端山
通山沙代　正男　東塩入
河原祐介　茂　萩原
瀬ノ口周一　頼久　豊町
村田篤洋　武文　小鳥
古江浩之　睦雄　垂ノ口
古江優子　睦雄　垂ノ口
畠中郁恵　逸郎　下菖蒲谷
末吉　修　孝　中福良後
竹元将二　新一　空港団地
本村香織　利和　西江口団地
濱田圭介　政信　江口団地

香典返しを寄付

香典お返しのかわりにご寄付をいただきました。厚くお礼申しあげますとともに、故人のごめい福をお祈りいたします。（）内は故人

＝町社会福祉協議会へ＝

二万円　吉原　前田ミエ子（初56）
五万円　柳田　前山トシ子（新内72）
三万円　岩原西　米森美知子（植木キサ79）
五万円　新中戎　栄蔵（ツマ74）
一万円　岩原東　恒吉　矩子（馨73）
三万円　新道　中間　ミネ（末吉63）
五万円　西反土後川越ツル子（一雄64）
三万円　東諏訪　中江　テル（員幸84）
二万円　赤谷　山口　軍治（ワイ70）
二万円　向江町　白尾　正男（シゲ91）
三千円　江口団地内村　忍（淳一0.1）
一万円　東塩入　橋口　アイ（為次郎75）
五万円　蒲生田　蜂須賀アサエ（正義77）
一万円　於里　石原　サチ（秋男72）
一万円　茶碗屋　切口　義盛（ナリ78）
三万円　札立　時任　泰（道子39）
五万円　東諏訪　田尻　充洋（清宜74）

＝町育英奨学資金へ＝

三万円　新中戎　栄蔵（ツマ74）
一万円　岩原東　恒吉　矩子（馨73）
一万円　東塩入　橋口　アイ（為次郎75）

＝町国民年金協議会へ＝

三千円　東諏訪　中江　テル（員幸84）

＝町老人クラブ連合会へ＝

一万円　向江町　白尾　正男（シゲ91）
五千円　茶碗屋　切口　義盛（ナリ78）

▽…十月二十日までのご寄付を掲載いたしました。

第30回人権週間

―12月4日から10日まで―

本月四日から十日までの一週間は「人権週間」です。

今年のテーマは、「人権の共存」―対話によって明るく住みよい社会をつくりましょう―。すなわち対話によってお互いに理解し合い、お互いに人権を尊重し合って明るく住みよい社会をつくっていこうというものです。

十一月の在宅医

3日　松本医院　③一九一一
5日　壱岐医院　②二二二二
12日　加治木温泉病院②〇〇〇一
19日　岩崎医院　③一六六一
23日　川畑医院　③一四九九
26日　大川医院　②二〇三二

■…診療時間は午前九時から午後五時までが原則です。

■…当日の往診ならびに緊急以外の受診はご遠慮ください。

史話 ⑩

島津日新公いろは歌

宮内虎雄

う…憂かりける今の世こそはさきの世と
　おもへばいまぞ後（のち）の世ならん

つらいことの多いこの世の苦しみは、自分が前世でなした悪い行いのむくいであると思えば現世での行いはまた来世のむくいとなって自分の身にふりかかってくるものであると知らねばならぬ。それで来世の幸福を願いたいと思うなら、現世で善い行いをすることがたいせつであるとの歌であって、仏教の因果応報の理を教えたものである。

ゐ…亥（い）に臥して寅には起くと夕露の
　身をいたずらにあせらじがため

亥の刻に寝て寅の刻に起きるものは、からだをむだにすごさせないためであるとの歌である。亥の刻はいまの午後十時で、寅の刻はいまの午前四時である。夜は早く寝て朝は早く起きるようにすればからだも健康になり気も引きしまり、頭もさわやかになって仕事の能率があがり、むだがなくなるものであるとの教えである。

……ここをとじておくと便利です……