日本の滝一〇〇選

龍門滝

かじき広報

題字　宇都宮町長

人口・世帯の動き

（平成３年11月１日現在）

総人口23,649人（△４）	出生　14人
男　11,066人（△３）	死亡　16人
女　12,583人（△１）	転入 103人
世帯数 8,397　（＋４）	転出 105人

●（　）内は前月との比較●

ジョギング大会

●と　き／平成４年**3月8日(日) 雨天決行**

●ところ／鹿児島県**隼人道路（加治木IC／隼人東IC間）**

平成３年

12

月号

今月のページ

☆加治木・ハイウェイ・隼人間ジョギング大会…2～3ページ
☆上半期財政状況…4～5ページ　☆秋の叙勲…6ページ　☆農業祭・太鼓踊り…7ページ　☆町の話題…8～9ページ　☆カメラルポ…10～11ページ　☆人権…12ページ　☆シリーズゴミ・防火…13～14ページ　☆椋鳩十の本…15ページ　☆おしらせ…16ページ

●No.446　発行 加治木町・編集 総務課 ☎ 62—2111●

〈参加申込み〉（1）申し込み期限……平成４年１月３１日(金)まで
※当日の消印有効

（2）申し込み先
大会事務局：鹿児島県姶良郡加治木町本町253
加治木町教育委員会体育保健課
(〒899-52)　TEL(0995)62-2111
若しくは　：鹿児島県姶良郡隼人町内山田702-3
隼人町教育委員会保健体育課
(〒899-51)　TEL(0995)42-1111

〈宿　　泊〉大会事務局が宿舎を斡旋します。宿泊を希望する方は，宿泊申し込み書に宿泊予約金3,000円を添えてお申し込みください。

〈大会受付〉（受付日と受付時間）
（1）前夜祭　：隼人町営運動場で15時から17時まで
（2）大会当日：(開会式会場)県立 加治木工業高等学校グラウンドで7時30分から8時30分まで。

〈前夜祭〉隼人町営運動場　平成４年３月７日17時から19時まで
（郷土芸能・物産展等）

〈集合場所〉県立 加治木工業高等学校グラウンド
（雨天の場合 県立 加治木工業高等学校体育館）

〈開会式〉午前９時

〈スタート〉３kmコース……午前10時40分（予定）
５km・１５kmコース……午前11時00分（予定）

〈閉会式〉レース終了後（予定時間　午後１時30分～）

〈表　　彰〉各種目男女別３位まで・遠来者賞・高齢者賞・ラッキー賞

〈そ の 他〉（1）オープン参加は，認めません。
（2）紛失等については，責任を負いません。
（3）大会中における不慮の事故等については，１日保険を適用しますが，その他一切の責任は負いません。
（4）結果表は希望者に後日送付します。（送料自己負担）
（5）当日は，健康相談所（血圧測定・問診）を設置しますが参加者は事前に医師の診断を受けてください。
（必ず健康保険証を持参）

加治木・隼人ハイウェイ ジョギング大会へのご案内

ハイウェイ開通前の1回きりの大会です。
楽しくジョギングしませんか。

平成4年3月，自動車専用道隼人道路（加治木IC～隼人IC）が開通します。
「自動車」しか通れないこの新設道路の開通記念イベントとしてジョギング大会を開催いたします。錦江湾からの春風を胸いっぱいに，燃ゆる桜島の雄姿を眺めながら楽しく走ってみませんか。皆様のおいでを心からお待ち申し上げ，ご案内いたします。

平成3年12月

加治木・隼人ハイウェイジョギング大会
会　長（隼人町長）　宮　田　守　惠
副会長（加治木町長）宇都宮　明　人

〈期　　日〉 平成4年3月8日(日)　雨天決行

〈場　　所〉 鹿児島県姶良郡隼人道路
（加治木IC～隼人IC自動車専用道路）

〈種　　目〉 (1)　3kmコース（隼人ICゴール）
(2)　5kmコース（隼人ICゴール）
(3) 15kmコース（加治木IC～隼人IC折り返し）

〈参加資格〉 (1) 小学校4年生以上とします。
(2) 小学生は3kmコース，中学生は3kmコース・5kmコースに限ります。

〈参　加　料〉
- ●小学生　1人……1,500円
- ●中・高生　1人……2,500円
- ●一　般　1人……3,000円
- ●ファミリー　1家族（家族4人以内）……6,500円

※上記参加料は，ゼッケン・大会記念誌・食券（弁当）・保険料・記念品等を含みます。

注）(1) 参加料は，申込みと同時に現金書留で納入ください。
参加料の払込のないときは，申込みは受理しません。
(2) 申込み後は，返金いたしません。

３年度（４月～９月）わが町の家計簿公表

町民１人が背負っている町の借金	20万7,985円
町民１人が納める町の税金	7万6,550円
町民１人に使われる町のお金	23万9,548円

（住民基本台帳人口23,284人で割ったもの）

町の借金は49億5,732万8千円

（３年度末残高見込み）

３年度４月～９月に使ったお金

（９月30日現在）

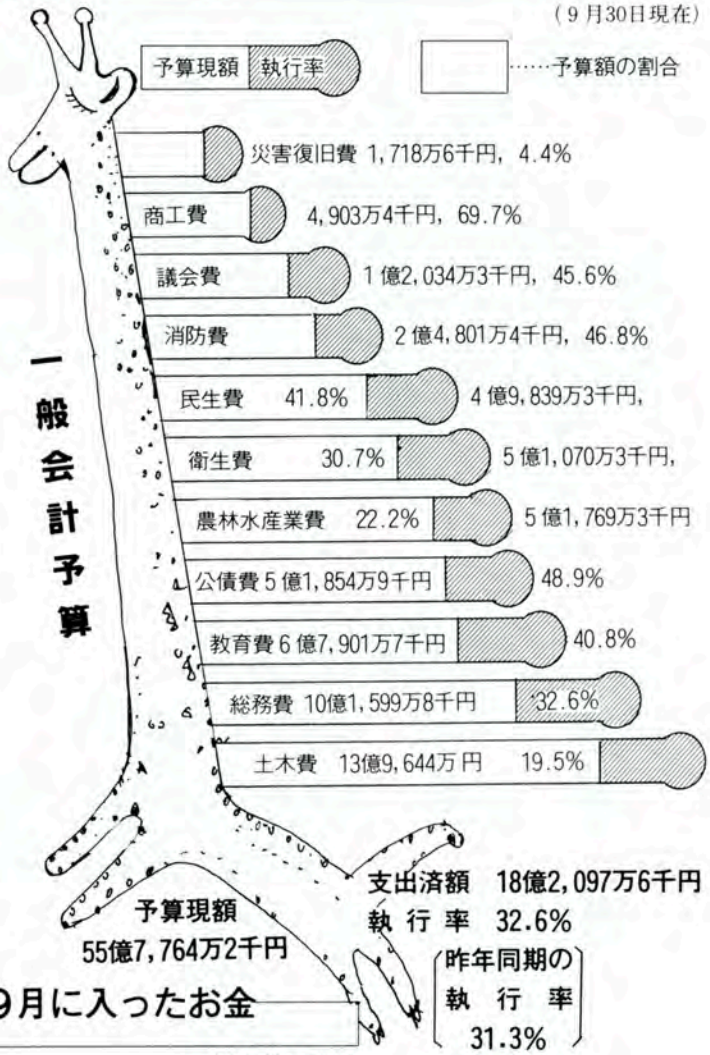

３年度４月～９月に入ったお金

（９月30日現在）

一般会計予算

一般会計

執行率は32・6

平成三年度・上半期

平成三年度の当初予算額は、四十九億八千七百万円で、上半期に四回の補正（五億九千六十四万二千円）を行い、五十五億七千七百六十四万二千円となっています。

収入済額は、二十七億九千百十三万六千円（収入率50パーセント）で、支出済額は十八億二千九十七万六千円（執行率32・6パーセント）となっています。

十七億一千六百八十七万円

普通建設事業費

投資的経費の内訳は、普通建設事業費が十七億一千六百八十七万円（30・8パーセント）、災害復旧事業費は、一千七百十八万六千円（0・3パーセント）で投資的経費の予算に占める割合は、31・1パーセントとなります。

◇　◇

町債（町の借金）の二年度末の現在高は四十六億九千八百二十四万四千円で、今年度借入予定額は四億九千九百九十万円、また、償還額は二億四千八十一万六千円で、三年度末残高は四十九億五千七百三十二万八千円になる予定です。

町の標準財政規模三十七億六千二百七十四万八千円の一三一・七パーセントに当たり、町民一人当たりでは二十万七千九百八十五円となります。

水道事業

一億五千七百七十三万三千円

平成三年度・上半期の給水収益

水道事業会計の上半期（四月から九月まで）の状況を見ると、水道事業収益は、一億七千三十八万五千円（昨年同期・一億七千二百八十七万二千円）で、水道事業費用は一億[illegible]五百八十七万五千円（昨年同期・一億四千五百八十三万二千円）となっています。

事業収益のうち、給水収益は、一億五千七百七十三万三千円（昨年同期・一億六千二百五十万四千円）で、収益の98・3パーセントを占めており、昨年同期と比べて四百七十七万一千円（2・9パーセント）の減収となっています。

▽水道事業費用（上半期）

1億4,587万5千円

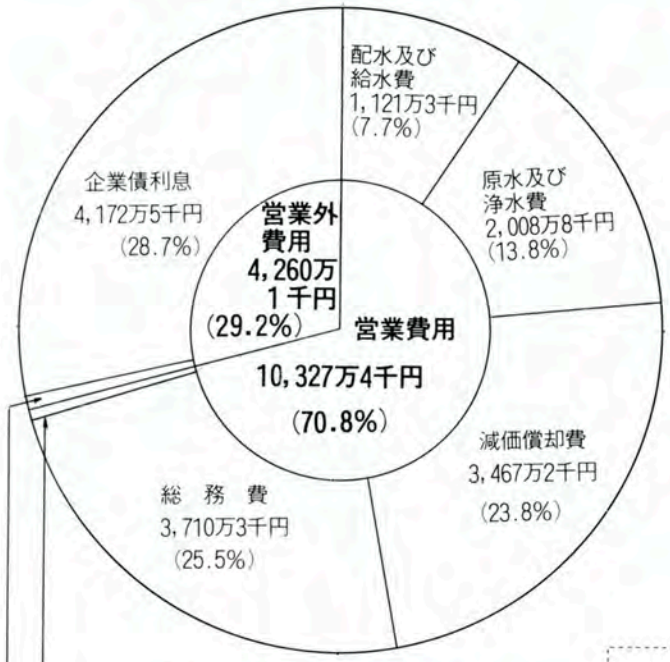

- 受託工事費　14万2千円(—)　0.1%
- その他の営業費用　2万7千円(—)　0.1%
- 資産減耗費　2万9千円(—)　0.1%
- 消費税　87万6千円(0.2%)

▽水道事業収益（上半期）

1億7,038万5千円

歴史に匂う柁城小学校

創立百二十周年記念式典

柁城小学校では、創立百二十周年を迎え十一月二十九日、父兄や先輩、来賓などおおぜいの人が参加して、創立百二十周年記念式典が盛大に開催されました。

式典では、森園校長が「明治九年創立以来、一万六千人余りの方が卒業され、活躍されています。これからも努力していきます」などとあいさつ。また、県総合教育センターの浜里忠宣所長が「命の日記」と題して記念講演をされ、参加者は熱心に耳をかたむけていました。

会場には、百二十年の歴史をしのばせる写真集や、〝歴史に匂う加治木町〟に貢献してきた学校のあゆみの資料などが展示されていました。

盛大に行われた式典

ハロー！イアンで～す

幼稚園児らとは初めて

姶良教育事務所の外国人英語指導助手のイアン・クレイトンさんが十一月六日錦江幼稚園を訪れ、楽しい〝ふれあい〟のひとときを過ごしました。

イアンさんは、鹿児島に来て幼稚園児とは初めてのふれあい。児童らは、イアンさんの故郷オーストラリアの動物や、シドニーの町のスライドを見たり、変な日本語でおもしろく手振りを交えた説明に、耳をかたむけていました。

また、オーストラリアの子どもの遊ぶ靴とりゲームをして、一緒に楽しく遊んでいました。

幼児とは はじめて

秋の叙勲

おめでとうございます

勲四等瑞宝章

前町長
東國雄氏
(73才)

前町長・東國雄氏が、秋の叙勲で勲四等瑞宝章を受章され十一月十二日、みつ子夫人と授与式に参列、皇居で天皇陛下に拝謁されました。

東國雄氏は、温厚誠実にして品行方正、清廉潔白な性格を身上とし、昭和三十年五月から六年間町議会議員、三十六年から十三年間助役、さらには四十九年から十二年間広く町民から推され、町長として豊富な経験と指導力をもって本町の発展に尽力。その自治功労が認められ、今回受章されたものです。

「この受章は、町民のみなさんのおかげです。これからも、加治木町民として町政発展に微力をつくしてまいります」と、受章の喜びを語られました。

東氏は、町長在職中、諸々の政策を策定、実行されましたが、近年では住民の生活環境整備として昭和五十六年、新興住宅地を「新生町」と命名し、当該地域の衛生環境の整備を進め、町し尿処理施設を設置。人口増加と周辺地域の活性化に尽力されてきました。

勲四等瑞宝章

岩澤組社長
岩澤光男氏
(70才)

秋の叙勲で、岩澤光男氏が勲四等瑞宝章を受章されました。

岩澤氏は、昭和二十六年に岩澤土木（有）を設立以来、永年日本国家の基幹である道路や橋、住宅などの建設分野に携わり、現在、九州建設業協会長や全国建設産業団体連合会副会長などの公職をつとめられ、雇用の改善や労働時間の短縮、四週六休制、厚生年金基金の設立など日々建設現場に働く人々の福利厚生や、公共工事施行の平準化を政府や関係団体に働きかけるなど建設業協会の発展にも尽力。今回その功績が認められ、栄えある受章となったものです。

「受章はまことにありがたいことです。これからも建設業協会のため、また住みよい心豊かな社会づくりをめざして、がんばってまいります」と喜びのことばを述べられました。

また、岩澤氏はこよなく加治木を愛され、青少年育成のため昭和四十四年ボーイスカウトを発足。また夏祭りの開催の口火や、オール加治木などの結成などにも尽力してこられました。

岩田一郎さんが受賞

国税局長納税表彰

今町の岩田一郎さん（たばこ・酒販売業・七十三歳）が熊本県の共済会館五峯閣で十一月十八日、加治木町では初めての国税局長納税表彰を受けられました。

この受賞は、岩田さんが加治木町青色申告会長や姶良伊佐地区青色申告連合会副会長として多年にわたり申告納税制度の発展に尽力された功績が認められたもので、「ありがたいことです。みなさんの支えがあってこその受賞です。これからもがんばっていきたいと思います」と喜び、満面に笑みを浮かべていらっしゃいました。

おめでとうございます

垂ノ口自治会に表彰状が

国民年金の納付率が評価

国民年金の検認率（納付率）が優秀であると認められ十一月二十七日、城山共済会館で開催された国民年金事業会の席上、垂ノ口自治会に県知事から表彰状が贈られました。

これは、国民年金制度の重要性をよく認識し、年金の納付率を高めたことが評価されたもので、垂ノ口自治会は三年連続で九十パーセントを上回っています。

☆ みなさん、国民年金は納付期限内に納めましょう。

これからも がんばってください

農業祭

〝黒豚肉はやはり地元産がうまい〟

第十三回町農業祭

町農業祭は、町営体育館とグラウンドを会場に十一月十七日開催され、おおぜいの人でにぎわいました。

式典では、式辞や祝辞の後、農林畜産物品評会の優秀作品や小・中学生の作文とポスターの表彰式や、記念行事が行われました。

グラウンドでは、特に今回はじめての試みとして、町内産の黒豚肉が販売されると好評で、すぐ売り切れていました。また、生活改善グループ（米津ミキ会長）による黒豚肉のおいしい豚汁が振る舞われ、口にしたお客さんは「やはり地元産はおいしい」と舌つづみを打っていました。

最後の楽しみはカラーテレビが当たる抽選。固唾をのんで見守る人たちは、発表の度に「あーあ、おおーっ」と、どよめきの歓声を上げていました。

〔作文コンクール〕（敬称略）

金賞　脇　ともみ（錦江小一年）
銀賞　中川紋子（柁城小六年）
銅賞　草留裕也（加治木小四年）

〔ポスターコンクール〕

金賞　屋所幸代（錦江小六年）
銀賞　山口里早（柁城小六年）
銅賞　たがわまゆみ（錦江小一年）

稚鯉百五十キロを放流

網掛川魚協

網掛川内水面漁協組合（東一男組合長）では十一月二十八日、龍門滝、千鳥橋、辺川及び小山田地区の川に、稚鯉百五十キロを放流しました。

この日は、あいにくの雨模様でしたが、放された千二百匹余りの稚鯉は、秋雨の降りしきる川面を元気にはねていました。

また、九州きさいち㈱から五十キロの稚鯉が寄贈されました。ありがとうございました。

松金フヂ子さんら五人を表彰

町更生保護婦人会

町更生保護婦人会（鎌田靖子会長・会員四十五人）が、十一月七日開催された更生保護功労者顕彰式で、鹿児島県保護観察所長から感謝状を受けました。

今回受賞されたのは、松金フヂ子さん、鎌田靖子さん、冨岡アヤさん、永井チリ子さん、岩元博子さんの五人。犯罪の予防及び犯罪者の更生に協力された功績が認められて受賞されたものです。

また、町更生保護婦人会に十一月一日、九州地方更生保護委員会からも感謝状が贈られました。

感謝状を手に

太鼓踊りを上演

関東鹿児島県人会連合会

第十七回関東鹿児島県人会連合会大会は十一月二十九日、東京の帝国ホテルで開催され、その席上太鼓踊りが披露されました。

この日は、一千人余りの県出身者でにぎわいましたが、アトラクションで太鼓踊り（木田地区）が上演されると、加治木出身の人たちが寄って来て「なつかしいねえー、ふるさとの音がするみたい」と、郷愁の思いにかられたように目をうるませていました。

会場には、キャロットジャムも展示され、好評でした。

なつかしいねー

TOWN NEWS ●まちの話題

みかん狩りとカライモ掘り

町立保育所の児童とお母さん

町立保育所（加治木・小山田・永原）の児童らが十一月七日、曲田の岩崎司さんの畑で、お母さんたちと一緒にミカン狩りとカライモ掘りを楽しみました。

この日は、まず岩崎さんの好意により、鈴なりになったミカン狩りから。幼児らは、お母さんが汗だくで必死（？）になってちぎったミカンを〝自分のものは自分で始末を〟と大きくて重〜いビニール袋を「よいしょ、よいしょ」と道まで引きずり出していました。

その後幼児らは、四月に植えたカライモを、一つひとつていねいに手で堀りおこしていました。

中には、カライモの植えてない所で、穴堀りだけに専念している子も（？）いましたが、山のような収穫にお母さんや幼児らは、たいへん喜んでいました。

よーし、いっぱいとるぞ！

イモ堀りをしているかな？

創立二十周年記念式典を開催

姶良郡西部消防組合

姶良郡西部消防組合では、創立二十周年を祝して十一月十三日、消防組合創立二十周年記念式典を開催しました。

この日は、管理者の櫟山姶良町長が、「二十年の節目を迎え、今後とも安全な地域社会の実現のためいっそうの消防防災体制の整備に取り組んでまいります」とあいさつ。その後、恒森孝雄さんら消防組合の発展に貢献された八人の方々へ感謝状の贈呈や、永年勤続の表彰などが行われました。

姶良郡西部消防組合は、昭和四十六年、加治木町・蒲生町・溝辺町・姶良町の四か町で、広域の消防組合として発足。以来二十年を経て、火災やその他の災害は高度化、大規模化し、また救急業務も年々増加し、地域住民の生命財産の安全、保護の基本使命のもと、新しい時代に即応した消防救急体制の確立が望まれています。

また、消防組合創立二十周年記念の一つとして、〝幼年消防クラブよい子のつどい〟が十一月十一日姶良町中央公民館で開催され、町内から高井田、かずみ、川野保育園児らも参加。楽しい歌や和太鼓の演奏などを披露しました。

式典が盛大に

かわいいネ

おじいちゃんたちと一緒に

世代間交流イモ掘り 町高齢者園芸学級

町高齢者園芸学級では〝子どもたちと世代間の交流を図ろう〟と十一月十七日、須崎の農園でカライモ掘りを行いました。

この日は、おじいちゃん、おばあちゃんたち四十人がクワで掘り起こしたカライモを、三十人余りの子どもたちが順々に手で収穫していきました。

その後、山積みになったカライモのツルをていねいに切っていた小原ゆう子ちゃん（五歳）は「おじいちゃん、おばあちゃんたちと一緒で楽しいわ」と、話していました。

おじいちゃん上手ねー

うわー、いっぱいのイモが

町内各所に「菊花」香る

役場などで菊花展

町内の菊花同好会（永吉篤則会長・会員二十四名）では、各会員が丹精こめて育てた菊鉢を持ち寄り十一月六日から十二日まで、町役場中庭などで菊花展示会を行いました。

大菊の三本立盆養作り、小菊の懸崖作り、盆栽作り、福助作り、だるま作りなど百四十八点余りが飾られ、役場を訪れた人たちは季節感ただよう菊を鑑賞して「きれいだねー」と感心していました。

今年は、加治木駅、郵便局、鹿銀、加治木総務事務所、福祉センターなどにも展示されました。

大輪の花が咲きほこる

加治木トピックス

健康づくりに感謝しています

宝蔵保さんが書を寄贈

札立自治会の宝蔵保さん（八十歳）が、町保健センターに自筆の書（半折の額装・掛け軸）を寄贈されました。

宝蔵さんは、昭和六十三年に軽い脳出血で約ひと月半入院。退院後は、町保健センターの機能訓練に参加し、毎回計画的にリハビリテーションや講話、健康体操などを受講。健康診断や血圧測定、その他、手芸などの技能訓練や新設の健康トレーニングセンターも活用されています。「ありがとうございます」と感謝の意を込め、今回愛筆の書を贈られたものです。

室にピッタリと…

カメラ・ルポ

小・中学生の作品八百点余りを展示

第三十三回町美術展

小・中学生や一般の習字や図画、工芸、写真など八百点余りを展示し「町美術展」が十一月八日から十日まで、福祉センターで開催されました。

入賞作品の表彰式は八日、福祉センターで行われ、乙須教育長から入賞者に表彰状が手渡されました。受賞者は、次のかたがたです。（敬称略）

〔町長賞〕
毛筆　若松浩太郎（柁城小六年）
工作　南田利香（竜門小五年）

〔町議会議長賞〕
毛筆　渋谷友香（加中二年）
デザイン　六反一朝（加中三年）

〔町教育委員会賞〕
毛筆　上之園康平（柁城小三年）
絵画　押川　猛（永原小五年）

〔南日本新聞社賞〕
毛筆　原田真弓（加中三年）
彫塑　竹中健二（加中二年）

〔町商工会長賞〕
毛筆　竹下千晴（柁城小四年）
工作　山口俊彦（加治木小四年）

〔町農協長賞〕
硬筆　岩井美都（柁城小二年）
絵画　大野昭英（加養中一年）

〔南日本書道会賞〕
硬筆　福永ゆか（錦江小一年）
毛筆　伊藤　令（加中一年）
毛筆　山崎征太郎（加小五年）

〔姶良地区美育協会賞〕
絵画　はなぶさ　よしひろ（加養小二年）
工作　安田佳那子（錦江小三年）
絵画　堀之内宏行（柁城小六年）
デザイン　重　香織（加中二年）
絵画　田中康子（加中三年）
彫塑　穂森　諭（加中三年）

五十八点の作品を展示

郷土教育絵画展

町美術展と同時に開催された郷土教育絵画展（加治木ロータリークラブ主催）の受賞者は、次のかたがたです。（敬称略）

「加治木ロータリークラブ会長賞」

〔幼児の部〕
にしうわとこ　あゆむ（加幼）

〔小学校の部〕
三村　綾（竜門小）

〔中学校の部〕
田島　久美子（加治木中）

郷土教育絵画展

町美展の受賞者

「感動」を与える力作が

であいふれあい展

地域の身体障害者のかたがたの出品による「であいふれあい展」が十一月九日と十日の二日間、町福祉センターで行われました。

このであいふれあい展は、今年で三回目。子ども連れなどおおぜいの人たちが訪れ、展示作品を熱心に見入っていました。

作品は、どれも心のこもった力作ばかり。作品を通して彼らの創作活動の風景が目に浮かぶようで、訪れた人は「まあ、上手ねー、感動するわ」と食い入るように鑑賞していました。

たくさんの作品が展示

町内を家族連れなどで清掃

NTT加治木支店

NTT加治木支店では、「水と緑にやさしいNTT」をテーマに十一月十日、町内環境クリーン作戦を展開しました。

この日は、NTTの社員や親子連れ、OBなど百二十人余りが参加し、網掛川公園や児童公園の周辺、国道などのチリ・空きカン拾いや、また国道など十四か所の信号機や、二か所のロードミラーの清掃に、気持ちのいい汗を流しました。

信号機もピカピカに

錦江小・文部大臣表彰に輝く

金管バンド……錦江まつり……

錦江小学校は、これまで学校給食の指導に力を入れて大きな成果を上げてきましたが、その功績が認められ十月三十一日、文部省から学校給食優良校として文部大臣表彰を受けました。

これは、全国の小・中学校七十二校の中に選ばれたもので、県下でただ一校という栄えある賞。児童、職員、保護者とも名誉なことと喜んでいました。

学校給食は、「食」を通して人間形成を図る大切な教育活動で、この表彰を契機にいっそうの学校給食の充実が期待されています。

また、金管バンド部は、十一月二十一日鹿児島市で開催された全国音楽教育研究大会で、県下七校の代表に選ばれ「加治木音頭」と「祝曲序曲」を披露。特に歌、踊りをもり込んだ加治木音頭は大好評で、全国のかたがたに加治木を宣伝してくれました。

そのほか、「錦江まつり」を十一月六日に開催。各地域子ども会で作ったみこしをかつぎ、金管バンドを先頭に校内をねり歩いたり、スペインのミゲルさんとの交流が行われました。

午後からは、PTAのバザーも開かれ、終日楽しいまつり気分を味わっていました。

これからもがんばって！

薩摩琵琶で御霊を供養

町戦没者追悼式

町戦没者追悼式は十一月十五日、遺族や来賓など百五十人余りが参列して、福祉センターでおごそかに開催されました。

追悼式では、宇都宮町長が「今日の日を機会に、更に心を新たにして町民の福祉の向上に万全を期したいと思います。戦没者の御霊が安らかなることをお祈りいたします」と式辞を述べました。

また、今年は趣向をこらし、島津義秀さん（島津久英さんの愛孫）が御霊に対し薩摩琵琶を弾奏。ジャン！ジャーン！と悲哀と寂寥を誘い嫋々と流れる琵琶の弾き語りに、遺族は今は亡き子どもや夫、また父の面影をしのぶかのように、目頭を抑えて聞き入っていました。

はげしく耳をうつ

交通安全の願いをこめた手紙を

加治木小・交通キャンペーン

加治木小学校では、〝交通事故を起こさないように〟と十一月二十日、鹿銀加治木団地前で早朝交通キャンペーンを行いました。

この日は、児童委員と標語入選者、加治木警察署、町消防交通係、PTA厚生部員ら四十人余りが、全児童（六百十七人）が思い思いに書いた交通安全の手紙を、通過する車を一台ずつ止めて手渡していました。

〔標語〕一年　森永悠記子さん

よい子たち
青のチカチカ　渡らない

気をつけて運転してください

ワールドパーティでにぎわう

竜門小・AETと一緒に

竜門小学校では、姶良教育事務所のAET（英語指導助手）を招いて〝国際感覚を身につけよう〟と十一月二十五日、児童会主催のワールドパーティを開催しました。

この日は、イギリス、オーストラリア、アメリカの三人のAETが、それぞれ書道やもちつき、日本の遊びなどに挑戦。特に児童らは、美人のローラーさんと仲良くなっていました。

みんなと楽しく

人権ってご存じですか？

人権とは、ひと口でいえば、私たちが、社会生活において幸福な生活を営むために必要な固有の権利であり、この権利は、日本国憲法において、すべての国民に保障されています。

しかし、他人のいうことは少しも聞かず自分だけの意見を主張したり、勝手な行動をしたりする人がいるため、他人の人権がおかされる事件が加治木でも相次いで起きています。

「――こういうことはどうすればよいのかな？」とお悩みの方は、町の人権擁護委員の方か、鹿児島地方法務局加治木支局にご相談ください。

無料　人権法律相談

鹿児島地方法務局加治木支局のほか、次の人権擁護委員の方々が、自宅でも御相談に応じています。

お気軽に御相談下さい。

秘密は、固く守られます。

郡山政弘　木田一六三一―一（☎63―3585）

中摩多美子　反土二七五六（☎62―2768）

竹下利行　木田一四九（☎63―1818）

暮らしの法律相談

質問

隣地の所有者が家を建てはじめましたが、私の宅地との境界線をこえて家の屋根が出ています。

相手方に自分の宅地内に引っ込めるよう要求しますが応じません。相手に法的に要求できませんか？

回答

土地の所有権は原則として、その土地の境界線内の上下に及ぶことになっています。

建物の土台は自分の宅地内にあるのだから、屋根が境界線を少しぐらいこえても良い、ということはありません。

ですから、お尋ねの場合、まだ工事が終っていないのであれば、工事を中止して屋根を境界内に引っ込ませるよう要求することが出来ます。

ただ、工事に着工してから一年たったり、工事が完成してしまってからは損害賠償しか取れない場合も出てきますので、相手方が要求に応じないなら「工事中止の仮処分の申立」を裁判所にするのが良いでしょう。

参考

民法の規程の中には、

■建物は原則として、境界から五十センチメートル離すこと

■境界線から一メートル未満に隣地をのぞけるような窓や縁側をつくるときは、目かくしをつけること

■井戸や水だめなどを作るときは、境界線から二メートル、溝を掘ったり、水桶を埋めたりするときは、その深さの半分以上の距離を離すこと

などが規定されています。

質問：
境界線をこえる隣家の屋根

回答：
工事中止の仮処分の申立を

加治木高校が準優勝

第二十四回義弘公奉賛剣道大会

第二十四回義弘公奉賛剣道大会は十一月二十三日、百二十九チームが参加して、加治木高校体育館で開催され、高校生の部で加治木高校Ａチームが準優勝しました。

結果は、次のとおりです。

〔小学生の部〕▼優勝…吉野剣道スポーツ少年団▼二位…山田剣道スポーツ少年団▼三位…警察館剣道スポーツ少年団▼三位…重富剣道スポーツ少年団

〔中学生の部〕優勝…隼人中Ｂ▼二位…霧島中▼三位…隼人中Ａ▼三位…国分南中Ａ

〔高校生の部〕▼優勝…鹿児島実業高校Ｃ▼二位…加治木高校Ａ▼三位…鹿児島実業高校Ａ▼三位…鹿児島商業高校Ａ

〔一般の部〕▼優勝…鹿児島中央剣友会▼二位…国分高校ＯＢ▼三位…鹿児島信用金庫▼三位…志学館剣友会

鋭い気合をかけて

Ａクラスは中央クラブが優勝

秋季一般男子バレー

町バレーボール協会（神村次郎会長）では、秋季一般男子バレーボール大会を十一月十日、加治木中学校体育館で行いました。

この日は、終日白熱した試合に会場は盛り上がり、選手らはスポーツの秋を満喫していました。

町バレーボール協会では、一年に四回（男子二回・女子二回）の大会を実施。新チーム結成の情報や、参加方法などについてのお問い合わせは、町役場体育保健課へどうぞ。

結果は、次のとおりです。

〔Ａクラス〕

優勝…中央クラブ

▽二位…水無月会▽三位…六四会

〔Ｂクラス〕

優勝…さくら会

▽二位…ＮＴＴ▽三位…アゲイン

ゴミ リサイクルしていますか

◇ ◇

町では、現在ゴミ問題に積極的に取り組んでいるところですが、ゴミ問題は一人ひとりのマナーに関することですので、町民のみなさんのご理解とご協力をお願いいたします。

また、子どもたちにもゴミについて考えてもらおうと、町内小中学校にお願いし、「ゴミについて考えよう」と題して作文コンクールを行いました。

今月号から連載で、特別賞に選ばれた作文を紹介します。

地球の資源は無制限ではありません。

ゴミの減量をお願いするとともに、資源の再利用（リサイクル）にも大きく目を向けていただきたいと思います。

ゴミは大別して、一般廃棄物と産業廃棄物の二通りに分かれています。家庭から出るゴミを通常一般廃棄物といい、決められた日に収積所から収集しています。

ゴミは燃えるゴミ、燃えないゴミに分けて出しましょう。また電気製品や家具などの粗大ゴミも、決められた日に出してください。

ごみの分別収集にご協力を

分別収集とは

分別収集とは、ごみを処理するうえで最も効率的に進めるために採用され皆さんにお願いしている方法です。その分け方には、

特別賞

なくなれ！あきカン

ほうぞうたかし
錦江小学校 二年

「あきかんひろいがあります。手ぶくろと、ちりぶくろをもって　あつまってください」

かいらんばんに、大きな字でそう書いてありました。夏休み、ラジオ体そうがおわったあと、西岩ばるの　子ども会ぜんいんで、あきカンをあつめよう　ということになりました。

「たかし、たくさんひろっておいでよ」

とお母さんに言われましたが、「つかれそうだし、手がきたなくなるので　行きたくないなあ」と思いました。

さいしょに、西岩ばるの　こうみんかんに　みんなであつまりました。

いよいよはじまりです。ぼくたちが　ラジオ体そうをする公園に行きました。キョロキョロとあたりを見まわしましたが、あきカンやちりは　おちていないようでした。ところが、ちょっと草むらを見ると、あきカン、おかしのふくろ、ごみくずなどが　たくさんおちていました。

ぼくが、

「きたないなあ」

と言うと、東くんも、

「だれが　こんなところに　すてるのかねえ」

と、こまったかおで言いました。

ぼくと東くんは　二人できょうそうをしながら、どんどんあきカンやちりを　ひろいました。そうしたら、公園のところだけで、ゴミぶくろ半分ぐらいまで　たまりました。

「いつもはきれいに見える公園にも、こんなにゴミがおちていて、ちれて　いるんだなあ」

とびっくりしました。

それから、こんどは、みんなバラバラにわかれて、あきカンひろいをしました。ぼくたちは、田中コンクリートの　よこのちゅう車場のゴミをひろいました。そのちゅう車場は、あきカンがたくさん　おちていました。あきカンだけで五十こぐらいはありました。「ジュースをのんだあとは、みんなじぶんの　いえに　もってかえって、ちりばこに　すてたらいいのになあ」と思いました。ぼくのかぞくは、どこかに出かけるときは、車に

ゴミばこをつんでいて、それにあきカンやちりを　すてるようにしています。

「そうしたら、町も　よごれないし、みんなも気もちが　いいのになあ」

と思います。

ちゅう車場の　あきカンひろいがおわったら、みんなで公みんかん　にあつまりました。そして、みんなが　ひろったゴミを　一かしょにあつめました。ゴミぶくろは、ぜんぶで三十こぐらいになりました。

「西岩ばる　だけで、こんなにゴミがあったんだなあ」

と、ぼくは　おどろきました。

ぼくは、さいしょ　ゴミひろいを　するときは、きたないので　いやでしたが、じぶんたちの　まわりが　きれいになると気もちがいいことが　わかりました。だから、これからは　すすんで　あきカンやゴミを　ひろいたいと思います。

（注・読みやすいように、分かち書きになおしてあります。）

▷シリーズ◁

防火

火事だ！ ―初期消火が大事―

各地域で防火訓練が

火災シーズンを前に〝自分たちでできる初期消火に努めよう〟と各自治会で自衛消防班が操法訓練を行いました。

これは、今年になって異常に発生し続ける火災に対し、地域のみんなに消防器具の扱い方を知ってもらい、大火災にならないよう自分たちで初期消火をしようと行ったもので、垂ノ口をはじめ吉原、柳田、今町、須崎などの自治会が積極的に取り組んでいました。

―◇―◇―

〔消火器の使い方〕

火が出たら――あわてずに

▼順序

①火に3～4㍍近づく

②安全栓を上に抜く

③ホースを火に向ける

④そのままレバーを握りしめる

⑤火元全体を包むようにホースを操作する

日頃から防火の心構え

◇　◇

新団員紹介

樗木利弘（二十六歳）さんが九月一日付けで、西別府分団に入団されました。

よろしくお願いします。

有段を目指して

詰碁

出題　十段　武宮正樹

黒先生き・7手まで

●ヒント…右方の白二子を捕獲。

3分で3級、1分以内で有段者。

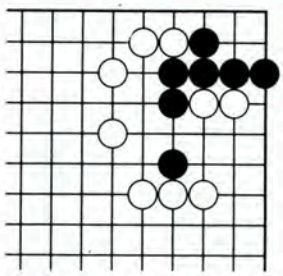

詰将棋

出題　八段　北村昌男

●ヒント…指し切りになる心配もあります。

8分で3級、5分で初段。

持駒　飛歩

1月の在宅当番医表

※診療時間は、原則として、午前9時～午後5時まで。

※当日の往診並びに緊急以外の受診は、御遠慮ください。

※この在宅当番医表は、加治木町と溝辺町との医師会合同で実施しているもので、両町で1か所です。

日	在宅医	住所	☎
1	大井病院	本町	63―2291
2	ざ王病院	反土	62―4611
3	大井病院	本町	63―2291
5	加治木温泉病院	木田	62―0001
12	鬼丸小児科	新生町	62―0308
15	松本外科	木田	63―1911
19	玉利医院	本町	62―2328
26	加治木整形外科	港町	62―3711

犬の放し飼いはやめましょう！

○脱出防止！

○けい留！

○しつけと訓練

資源ゴミは、家にためないで役場へ持ってきてください

（先月号の解答）

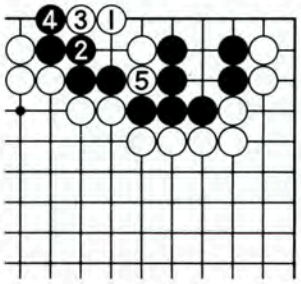

〈詰碁正解〉 白1のコスミが好手、黒2には白3を打って5のキリまで。白1は応用範囲の多い手筋。

〈詰将棋正解〉 1二角、同玉、1一飛、同玉、3三馬、1二玉、2二馬まで7手詰め。

〈解説〉 3三飛と打っては詰まず、1二角と捨てるのが良い手。1二角に1三玉なら2三飛。角捨てに続く1一飛が連続打ち捨てで、これにより成功です。1一飛に2三玉なら1四飛成まで。

椋鳩十の本 (9)

人間・出会いのすばらしさ

椋鳩十のわんぱく時代

椋鳩十作（八〇〇円）
あすなろ書房

人間だれでも、幼少時の思い出があり、おとなになって思い出しては、ひとりで楽しんだり、時には、子や孫に語って聞かせたりする類のものもある。

この本は、椋鳩十がなくなられて、二年くらいしてから出版されている。

椋鳩十の思い出集であり、同時に、偉大な愛情作家のエピソードを、かいま見るに、ふさわしい話が綴られている。

編集にあたった方々が、そういう心組みであったと思われる。

一〇〇ページもので、文字も大きく、語り口調で読みやすい。

この本の最初は、「私は、小学校のころ、札つきの悪ぼうず」と語り、その具体的な話題をあげ、五年生のころ、ひょんなことで、強いやつになるが、いよいよもって悪たれはとまらない話など、聞かせるものがある。

次に、椋鳩十の「ハイジの夕焼け」の感動物語。

椋鳩十は、この時の感動を生涯書き綴り、語り継いだ。

さらに、中学時代「猟人日記」に魅せられた話も印象深い。

こんなすばらしい感動のままに、未来に生きる少年少女たちに物語を書き残し、また、おとな、わけても若いお母さん方に語り続け、八十二歳の生涯を終わられたのだと思うと、胸がじんじんしてくる。話の伏線として、親や教師の影響、導き方が、どんなにその子の将来に希望と光を与えるかを行間に秘めている。

次に、幼い日の思い出の糸をたぐりながら、祖母を語っている。椋鳩十は、祖母から受けた幼い日の感動も、たびたび語り、心の火をあたためてくれた。

人間が損得ぬきで、人間づきあいをし、素朴に生きたあの時代が、今一度日本の町むらによみがえってほしいと願う。

さらに、人間の才能は、いつ、どんな場面で発揮されるかわからないものだと語っている。

こうして、母親の深い愛情を動物に託して、児童文学の道を生きられたのだと思う。

「人間出会いのすばらしさ」

このことは、人間が、生きる根であろう。こんなことを生活の中で静かに考えさせてくれるにふさわしい書といえよう。

（解説）椋鳩十文学記念館
館長　榎薗髙雄

親子映画鑑賞会

〔椋鳩十文学記念館自由の館〕

日時　1月12日（日）10時
映画　①山の太郎熊
②ジャングル大帝
③一寸法師

日時　2月2日（日）10時
映画　①南極犬タロ
②大造爺さんとガン
③がんばれスイミー

〔福祉センター〕

日時　1月18日（土）14時
映画　①わらしべ長者
②王様とナイチンゲール
③雪の女王

日時　2月15日（土）14時
映画　①ワンワンの冒険旅行
②舌切りすずめ

主催　加治木町親子映画会

※無料ですので児童・生徒・親子多数ご鑑賞ください。

（都合によりフィルムが変更することがあります。）

役場職員を採用

（12月1日付）

▶学校給食共同調理場◀

竹ノ内敬明

県立高校に入学料制度を導入

県教育委員会

平成三年度第三回県議会定例会において、「鹿児島県立高等学校授業料等徴収条例等の一部を改正する条例」が制定され、平成四年度入学者から、入学料を納付していただくことになりました。

入学料は地方財政制度上、授業料や入学検定料と同じように受益者負担の見地から、地方公共団体の収入とされていることや、全国で導入されていないのは東京都と山梨県と本県だけであることなど総合的に判断して、今回の条例改正がなされたものです。

今回の入学料導入を契機に、教育諸条件の整備をさらに推進していきたいと考えております。

記

一、入学料を納付する者
県立高校の全日制、定時制又は専攻科に入学する者。ただし転入学した生徒、又は入学料を免除された者は除く。

二、入学料の額
全日制の課程　四、〇〇〇円
定時制の課程　一、六〇〇円
専攻科　四、〇〇〇円

三、納期　入学時

軽油引取税（県税）の免除制度とは？

軽油には軽油引取税（一ℓにつき二十四円三十銭）が含まれていますが、これは道路に関する費用にあてる目的税です。

しかし、法令に定められた業種用途、使用機械の全てが該当した場合は、所要の手続きをとることにより、軽油引取税の課税が免除されます。

主な業種は、次のとおりです。

一、農業又は林業の用に供する機械の動力源として使用する場合

二、船舶の動力源として使用する場合

三、セメント製品製造業（生コンクリート製造業を除く。）、木材加工業及び木材市場で、事業所内において積みおろしなどの用に供する機械の動力源として使用する場合

四、鉱物の掘採用に供する機械の動力源として使用する場合

などのほか、道路の運行の用に供しない機械等で法に指定された業種があります。

※お問い合わせは、加治木総務事務所へ。

入園願書を受付
町立幼稚園

町立幼稚園の平成四年度入園願書を、各幼稚園で配布しています。

▽願書の受付期間
平成4年1月6日（月）から1月14日（火）午後4時まで

▽願書の提出先
○錦江小学校区及び加治木小学校区（新中、西ノ原、楠園、弥勒、中福良東・後、上木田、小鳥、赤坂、原ノ門、中央）は……錦江幼稚園
○それ以外は……加治木幼稚園

▽募集園児数
加治木幼稚園　百人程度
錦江幼稚園　四十人程度

▽応募資格
町内に居住し、昼間家庭に保護者がいる、健康な四歳児と五歳児
○四歳児……昭和62年4月2日から昭和63年4月1日までの出生児
○五歳児……昭和61年4月2日から昭和62年4月1日までの出生児

▽問い合わせ先
加治木幼稚園　☎六二―二五〇二
錦江幼稚園　☎六三―二〇三八

加治木町職員を募集
受付は平成4年1月6日～31日

町では、職員を募集しています

■職種及び採用人員
学校給食共同調理場（調理員）　若干名

■受験資格
高等学校卒業程度以上の学力を有し、昭和39年4月2日から昭和48年4月1日までに生まれた者。

■試験の日時、場所
(1)第一次試験
教養試験、専門職試験、作文
平成4年2月16日（日）
午前9時～午後2時50分
加治木町役場消防会議室

(2)第二次試験（面接）
平成4年2月下旬
（第一次合格者に通知）

■受験手続き
平成4年1月6日～
平成4年1月31日
〔郵送は、1月31日必着〕
総務課庶務係へ自筆履歴書・身上書（写真添付）を提出し、受験票の交付を受ける。
※「履歴書・身上書」については、役場総務課にある統一様式のものを使用すること。
総務課庶務係
（☎62―2111内線261）

昔の古～い写真はありませんか？

加治木町は、平成四年六月一日に「町制施行八十周年」（明治四十五年県下で最初の町制を施行）を迎えます。

町では、記念事業の一つとして、昔の加治木のまちの様子や行事、懐かしいこと等を写真で紹介する記念誌を発行することにしました。

つきましては先般、お知らせで「皆様方のご家庭に秘蔵されている写真」の募集を行いましたが、少ないようですので再度募集いたします。

（明治四十五年～昭和三十年代頃までの写真。記念式典や記念行事の会場にも展示）

一月三十一日（金）までに総務課・文書係まで、郵送又はご連絡ください。

また、加治木小唄の楽譜をお持ちの方も、ご一報を。

☎62―2111内線265

御寄付

香典返しのかわりに御寄付をいただきました。厚くお礼申し上げますとともに、故人のごめい福をお祈りいたします。（　）内は故人。

＝町社会福祉協議会へ＝
三万円
桑　迫　山下時季（母シヲマツ九一）

うぶ声

出生児　保護者　自治会
吉松　玲奈　修一　原ノ門
藤村　優　博己　東諏訪
石原　功涼　誠　上木田
井上　智咲　勝司　赤坂
井上　恵梨　勝司　赤坂
岩田　圭史　一久　中浜
柳川　万智　公寿　原ノ門
上野　舞子　一雄　西江口団地
成尾　佑子　達志　弥勒
畑中　洸亮　清和　弥勒
増田　竜成　明　赤坂
東木　翔吾　浩二　赤坂
三井槙一郎　敏浩　空港団地
柳田　葵　慶一　西江口団地
堀添　涼　博之　垂ノ口
鉾之原　光　和久　吉原
前原　美紀　道明　赤坂
寺師　千央　保広　蔵王団地
藤崎　千里　昌児　赤坂

▽十一月二十日までに住民票に記載された分を掲載いたしました。

十万円
柳　田　村田ハツオ（夫正雄八四）
五万円
曲　田　岩崎ユキ（夫　清　八一）
三万円
西ノ原　高橋健一（父　亘　七〇）
三万円
市来原　三宅ユキノ（夫静男八〇）
三万円
西塩入下郡山伸博（二男博仁九）
三万円
西塩入下末広美代子（夫一　六四）
三万円
中福良東野呂義彦（妻キヨ子六八）
二万円
東諏訪　高橋昭男
（母　池田チエノ七六）
二万円
須　崎　森木百合子
（母　杉田タキ六八）
五万円
永　原　東　光義（妻アキ子六〇）

十万円（11月21日受付分）
里ノ下　坂口フジ子（夫秀志七〇）

＝町育英奨学資金へ＝
二万円
西ノ原　高橋健一（父　亘　七〇）
一万円（先月と重複）
里ノ下　坂口フジ子（夫秀志七〇）

＝町国民健康保険特別会計へ＝
一万円
上木田　穂満フミエ（夫政行八〇）

＝町老人クラブ連合会へ＝
一万円
西ノ原　高橋健一（父　亘　七〇）
二万円（先月と重複）
里ノ下　坂口フジ子（夫秀志七〇）

＝町身体障害者福祉協議会へ＝
一万円
西ノ原　高橋健一（父　亘　七〇）
三万円
西塩入下郡山伸博（二男博仁九）

十一月二十日までの御寄付を掲載いたしました。（年齢は満年齢）