加治木町広報紙

広報 かじき

〔高岡公園に地元木材を利用した大型コンビネーション遊具が完成した。〕

平成14年
8月号
574号

今月のページ

議会報告・循環バス・農業委員選挙 2～6
職員採用試験・加治木トピックス 7～11
市町村合併・男女共同参画・インフォメーション 12～20
がんばっています・椋鳩十・うぶごえ 21～23
カメラでパチリ 24

この広報紙は再生紙を使用しています。

議会報告

平成十四年第二回定例会

★最終処分場は西別府地区に
★加治木町循環バスは九月二日から運行

◆一般会計補正予算
四千三百九十万九千円を追加

◆一般会計補正予算総額
六十七億四千百九十万九千円に

平成十四年第二回町議会定例会は六月十一日から二十五日まで十五日間の会期で開催されました。まず最初に、川野町長が姶良郡西部衛生処理組合議会臨時会で、最終処分場は加治木町の西別府地区に、リサイクルプラザと焼却施設は溝辺町麓地区へ建設されることになったことや、加治木町循環バスは、八月十五日に開業式、その後、九月一日まで無料の試験運行を行い、翌二日から本格運行することなどを報告。国道十号加治木バイパスの全線開通に伴い、従前の町道の起点、終点及びルートの変更が生じたこと、また、バイパス整備に伴い新設された春日神社北一号、二号線、豊団地中線など新設道路の認定など、加治木町道路線の廃止及び認定について議決を求める件など道路関連十二件を可決。

総合行政ネットワーク設定委託料や機器一式を含む備品購入費や、明神公園トイレ新設工事費などを含む一般会計補正予算四千三百九十万九千円を追加し、一般会計予算総額を六十七億四千百九十万九千円とするなど、議案二十三件、発議六件、請願一件を審議、可決しました。

補正予算の主なもの

＊総合情報ネットワーク設定委託料や機器購入などの電算管理費に	５３９万円
＊活動火山周辺地域防災営農対策事業を市来原園芸組合が導入し、ビニールハウスを４棟設置する農業振興費に	１，２４８万円
＊明神公園のトイレを地域の木材を使用して新設する林業振興費に	９００万円

加治木町循環バス が運行開始

加治木町では、交通手段を持たない高齢者や子供などの交通手段を確保し、地域間の交流を促進し、福祉の増進を積極的に支援するために「加治木町循環バス」５路線を運行します。

８月15日（木）午前10時から、役場中庭でテープカットなどの開業式。
（８月16日から31日までは、体験試乗期間として「無料」で乗車できます。）

★運賃はどの路線も
大人１回　２００円
小児１回　１００円
（小学生以下）

★運行されない日は　年末・年始
（12月31日から１月３日まで）
と、日曜日

路　線

①中野線
（中野～長谷～龍門滝温泉～加治木駅～役場）

②西浦・中野線
（西浦～毛上～中野～長谷～龍門滝温泉～加治木駅～役場）

③市来原・迫線
（市来原～迫～さえずりの森～龍門滝温泉～加治木駅～役場）

④下場・循環路線（東回り線）
（役場～九電前～黒川住宅前～性応寺～加治木駅～福祉センター前～加治木高校前～蔵王団地～龍門滝温泉～加治木中学校前～中福良～ふれあい温泉～国立南九州病院～加音ホール前～加治木女子高前～錦江駅～椋記念館～裁判所前～役場）

⑤下場・循環路線（西回り線）
（役場～裁判所前～椋記念館～錦江駅～加治木女子高前～加音ホール前～国立南九州病院～ふれあい温泉～中福良～加治木中学校前～龍門滝温泉～蔵王団地～加治木高校前～福祉センター前～加治木駅～性応寺～黒川住宅前～九電前～役場）

★このバスは、障害者等の方々も乗り降りしやすい小型マイクロバス（２９人乗り）を使用し、林田バス株式会社に委託して運行されます。

体験試乗期間を含め、多数のご利用をお待ちしております。

問い合わせ先　企画課☎62-2111（内線360）

10人が当選

加治木町農業委員会委員選挙

投票率67.81%
前回(平成11年)より0.38ポイント下まわる

選挙による 農業委員会委員 十人決まる

任期満了に伴う加治木町農業委員会委員選挙は七月七日、午前七時から午後五時まで町内十か所の投票所で行われました。

今回は、定数十人に対し十一人が立候補。即日開票の結果、農業者の声を代弁する十人が当選を果たしました。

今回、当選された十人の委員は、議会や農業協同組合及び農業共済組合から推薦された五人と共に、農地の移動、交換などの調整、斡旋業務を行うほか、農業経営の合理化など農業施策全般にわたって活動します。そして「食料、農業、農村」基本法の施行等、大きな変革が求められるなか、今後三年間、農家の利益代表機関としての活躍が期待されます。

【当選証書附与式】

翌八日、役場会議室で当選証書の附与式が行われ、矢野辰二選挙管理委員会委員長から「農業委員に当選したことを証明する」と書かれた当選証書が一人ずつ手渡されました。

各投票所別の有権者数と投票者数及び投票率

区	投票所	性別	当日の有権者数	投票者数	投票率
1	福祉センター	男	181	115	63.54%
		女	181	97	53.59%
		計	362	212	58.56%
2	岩原公民館	男	118	68	57.63%
		女	124	47	37.90%
		計	242	115	47.52%
3	加治木小学校	男	166	110	66.27%
		女	180	101	56.11%
		計	346	211	60.98%
4	永原小学校	男	136	114	83.82%
		女	152	132	86.84%
		計	288	246	85.42%
5	ひなば公民館	男	32	23	71.88%
		女	32	22	68.75%
		計	64	45	70.31%
6	辺川大字公民館	男	70	54	77.14%
		女	70	55	78.57%
		計	140	109	77.86%
7	西浦公民館	男	70	58	82.86%
		女	72	55	76.39%
		計	142	113	79.58%
8	川内公民館	男	58	51	87.93%
		女	70	58	82.86%
		計	128	109	85.16%
9	小山田大字公民館	男	115	81	70.43%
		女	119	72	60.50%
		計	234	153	65.38%
10	中野公民館	男	66	50	75.76%
		女	63	44	69.84%
		計	129	94	72.87%
	合計	男	1,012	724	71.54%
		女	1,063	683	64.25%
		計	2,075	1,407	67.81%

得票数

鬮	幸男	現	210票
山口	正春	新	166票
猪目	初男	現	159票
西村	照雄	現	146票
内村	政則	現	125票
市耒原	松義	現	115票
石原	五男	現	114票
上水流	功	新	109票
恒吉	正範	現	108票
蔵滿	洋一	現	82票
東川内	好紀		63票
無効票			10票
合計			1,407票

加治木町農業委員会委員

【公選・議会推薦・農協推薦を含む全15人】

①

〔会長職務代理者〕
公　選
西村　照雄
隈原下

②

議会の推薦
久保園　祐彦
新　中

③

公　選
猪目　初男
鞍　掛

④

公　選
蔵満　洋一
西塩入下

⑤

公　選
鶴　幸男
菖蒲谷

⑥

農業共済組合の推薦
前田　康徳
赤　谷

⑦

公　選
石原　五男
上木田

⑧

議会の推薦
迫田　政則
岩原西３区

⑨

公　選
市来原　松義
市来原

⑩

農協の推薦
犬童　弘
下東木

⑪

公　選
内村　政則
市来原

⑫

公　選
上水流　功
新　中

⑬

議会の推薦
上村　ノブ子
毛　上

⑭

公　選
恒吉　正範
吉　原

⑮

〔会　長〕
公　選
山口　正春
鞍　掛

議席順に掲載

任期
平成14年7月20日～平成17年7月19日

平成14年度加治木町職員採用試験を実施

1 職種及び採用人員

一般事務職　　若干名

2 受験資格

学歴は問いませんが、高等学校卒業程度(平成１５年３月卒業見込みの人を含みます。)以上の学力を有する人で、昭和４６年４月２日(　３１歳)　から昭和６０年４月１日(１８歳)までに生まれた人。

ただし次のいずれかに該当する人は受験できません。

①日本国籍を有しない人

②成年被後見人及び被保佐人

③禁固刑以上の刑に処せられ、その執行が終わるまで又は、その執行を受けることがなくなるまでの人

④日本国憲法施行の日以後において、日本国憲法又はその下に成立した政府を暴力で破壊することを主張する政党、その他の団体を結成し、又はこれに加入した人

3 試験の日時、場所

第１次試験　　平成１４年９月２２日(日)午前９時～午後０時２０分

(試験場)　　加治木町福祉センター２階『大ホール』

(８時受付開始、８時４０分までに試験場に入ること。)

第２次試験　　平成１４年１１月上旬(第１次試験の合格者に通知する。)

4 試験の方法及び内容

試験は第１次・第２次試験とし、第２次試験は、第１次試験の合格者について行う。

第１次試験

教養試験

高等学校卒業程度で、社会、人文及び自然に関する一般知識並びに文章理解、判断推理、数的推理及び資料解釈に関する一般知能についての筆記試験で、問題は４０問、時間は１２０分とする。

作文試験

文章による表現力、ものの見方、考え方及び文章構成力等についての筆記試験で、時間は６０分とする。

第２次試験

適性検査　職員としての適応性をみる。

人物試験　人物、人柄等について個別面接を行う。

身体検査　医療機関の診断書等に基づいて行う。

5 合格者発表

第１次試験発表

平成１４年１０月下旬までに、文書で通知する。

最終合格者決定及び発表

第１次、第２次試験の結果に基づいて、平成１４年１２月上旬までに合格者を決定し、文書で通知する。

6 受験手続き等

平成１４年７月２９日(月)から平成１４年８月１４日(水)午後５時までに総務課(６２－２１１１内線２６１)へ自筆の「履歴書・身上書」(写真添付)を提出し『受験票』の交付を受けること。

＊　受付時間……月曜日から金曜日までの午前８時３０分から午後５時まで
(土曜日、日曜日は除く。)

※　郵送申込みの場合は、８月１４日(水)の消印のあるものまでを有効とする。

※　「履歴書・身上書」については、役場総務課にある書式を使用すること。

(注)「履歴書・身上書」の記入にあたっては、自分自身をアピールできる最初の手段ですので、このことをご理解のうえ提出してください。

7 その他

試験当日は受験票(写真添付)、筆記用具(ＨＢ鉛筆,消しゴム)を持参すること。写真は、申込み前１か月以内に正面上半身を撮影したもので『履歴書・身上書』に添付するものは縦４cm×横３cm、『受験票』に添付するものは縦６cm×横4.5 cmの大きさのものとする。

問い合わせ先

加治木町役場　総務課　人事係

☎62-2111（内線 261）

かじき トピックス トピックス トピックス

小話や落語で人生を語る

かじの木大学文化講演会

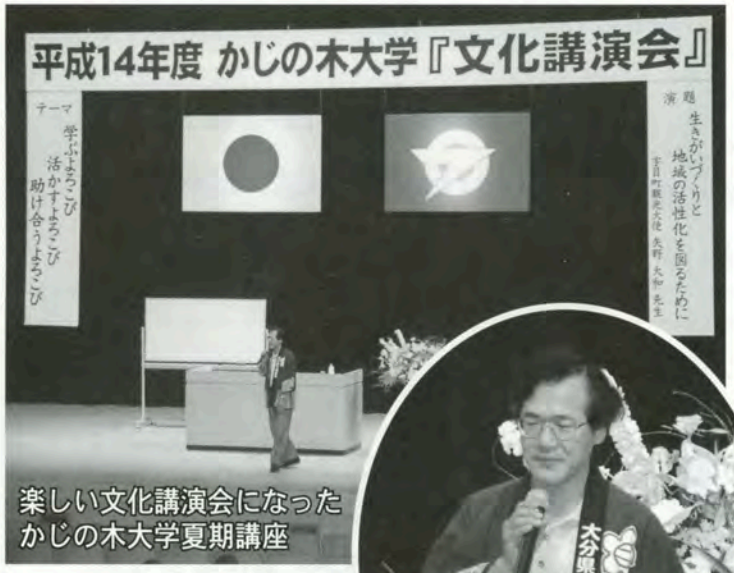

楽しい文化講演会になった
かじの木大学夏期講座

講師の矢野大和さん

町民一人「一芸・一学習・一スポーツ・一ボランティア」をモットーに生涯学習を進めている、かじの木大学の夏期教養講座（文化講演会）が七月四日、加音ホールで開かれました。

同大学講座や女性学級の関係者、町民など多数が出席。「学ぶよろこび・活かすよろこび・助け合うよろこび」をテーマに掲げ、生涯学習の重要性について学びました。

今回の講師は、大分県宇目町長から観光大使の任命を受け、全国各地で年間四百回近い口演活動続けている、宇目町役場観光商工課課長補佐の矢野大和さん四十五歳。

高校、大学時代に落語研究会に所属し、話術を磨き落語や小話で「生きがいと地域の活性化を図るためには」と題し口演。家庭内で起きる親子や夫婦間の様々な出来事や、口演先の様子をユーモアを交え話し〝人は一つの芸を持っていると必ずどこかで役に立つ〟〝人から必要とされる人間でいてほしい〟そして〝何事も生涯現役のつもりで取り組み頑張ってほしい〟と訴えていました。

犯罪や非行のない明るい社会を

町長に大臣らのメッセージを伝達

町保護司会

大臣や知事のメッセージを手渡し
協力を依頼した町保護司会

ご存じでしたか、毎年七月は〝社会を明るくする運動〟の全国強調月間です。竹下虎雄保護司会加治木支部支部長ら六人が七月二日、町長室を訪れ、森山法務大臣と須賀鹿児島県知事からのメッセージを川野町長に手渡し、地域に根ざした効果的な運動が活発に行われるよう協力を依頼しました。

これは、法務省が主唱している運動で「犯罪や非行の防止と、罪を犯した人たちの更生について理解を深めてもらい、犯罪や非行のない明るい社会を築こう」とするのがねらいで、今年で五十二回目。

統一標語に「ふれあいと対話が築く明るい社会」を掲げています。

竹下会長は「対象者を一日でも早く更生させ、社会に復帰させてあげるのが私たちの務め。犯罪のない明るい町になるよう微力ながら努力していきたい」と話していました。

町民の方々のご理解とご協力をよろしくお願いいたします。

水切りがよく安定感抜群

明治時代に作られた道仁の鉄瓶を寄贈

森山喜代可さん

江戸時代から明治時代にかけて、加治木町にはこんなにすばらしい鋳物職人がいたことを広く町民に知ってほしいと、森山喜代可さん（港町在住）が川畑金太郎（後の道仁）作の鉄瓶を加治木町に寄贈し七月一日、川野町長に手渡しました。

これは、本町が町制施行九十周年を迎えたことを記念して贈られたもので、鉄瓶は当時、道仁が作業場として使っていた森山さんの家に代々大切に引き継がれてきました。これは、薩摩の金属工芸史を語る上でも貴重な資料であるため、今まで鹿児島市の黎明館に展示されていたものです。

道仁は、天保七年十月二十八日、加治木の浜通り（現在の港町）で生まれ、十九歳の時、鋳物の修行をするために江戸に上りました。〝火の出る〟ような修行を十余年積み重ね、明治の廃藩とともに加治木に帰郷。一般の求めにも応じ鋳物を造っていましたが、明治三十五年六月十六日、六十七歳で逝去しました。

道仁が造った鉄瓶の特徴は、第一に、湯を注ぐとき尻もりをしないなど水きりがよいこと。第二に、手に持ってハッとするほどその鉄は軽く薄いこと。第三に、持ったとき、いささかの不安もなく安定しているなどの特色があります。これら三つの条件を備えた鉄瓶は申し分のないもので、南瓜型鉄瓶はその典型だと言われています。

この鉄瓶は今後、加治木町の郷土館に展示し、町民の皆様に見ていただくことにしています。

郷土館に展示されている道仁作の鉄瓶

鉄瓶を川野町長に手渡す森山喜代可さん

豪華クルーザー七艇が競う

義弘公カップヨットレース大会

十七人が体験試乗

台風七号の影響で開催が危ぶまれた、第三回「義弘公カップヨットレース大会」が七月十四日、加治木港沖から三船沖間約六・五マイルで行われました。

加治木港で開会式があり、島津義秀実行委員長が「不撓不屈の精神でレースに挑み、みんなで錦江湾のヨットレースを楽しんでください」とあいさつ。

体験試乗者十七人が乗り組んだ七艇のヨットは午前九時、加治木港沖を一斉にスタート。白い帆に風をいっぱい受けながらゴールの三船沖を目指し、優勝したカリプソ号は一時間三十五分でフィニッシュしました。

海が大好きという成松伽澄さんと中石麻理子さん（十歳）は「ヨットに乗るのは今日が初めて、うけしいれどドキドキします」と緊張した面持ちで乗艇。

島津義秀さんは「青少年の健全育成と海洋スポーツの振興、自然へのチャレンジをめざし、いずれは国際レースを開催したい」と大きな夢を語っていました。

【成績】①カリプソ②ティガー③おやっとさぁ④ぎゃーとるず⑤コンディションワンII⑥パワーブラザーズII⑦ティノファンバ（アルファベットで記載された艇名はカナで表記しました）

ヨットに乗り込み笑顔で出航を待つ参加者

父の手法超えたい
第二代 川原軍次
〝次郎太窯〟築造

桜島の山頂が望める小山田の茶碗屋に、第二代軍次こと川原輝夫さん（五十五歳）が新しく次郎太窯を開き、四百年の伝統を誇る龍門司焼作りに日夜励んでいます。

輝夫さんは、県指定無形文化財技術保持者だった故川原軍次さんの二男。県工業試験場陶業部で陶工を目指し一年二か月学び、二十歳の時、龍門司焼企業組合に入り本格的に陶工の世界に。名陶工と言われた父軍次さんは、約四十年間龍門司焼企業組合の代表として伝統を守り続け、昭和六十一年八十四歳で現役を引退、九十七歳で亡くなりました。その間、先祖代々伝えられてきた釉薬の調合や、ろくろの技法など多くを輝夫さんに伝授してきました。

昨年七月、輝夫さんは自分なりの陶器を焼いていきたいと一人立ち。明治三十五年生まれの父の生誕百年を期して、本年六月九日に新しい窯を開き、窯の名は名陶工であった祖父〝次郎太〟の名にちなみ「次郎太窯」と名付けたものです。

場所は旧龍門司焼窯痕のすぐ東側にあり、二基のろくろを据えた工房とガス窯や粘土を保管する倉庫、それに作品を販売する展示室の三棟からなり、息子の輝朗さんの背中を見守りながら共に作陶に励んでいます。

輝夫さんは「釉薬を守り、子どもたちに伝統を引き継ぎ、将来は登り窯を造り龍門司焼としてはずかしくない作品を焼いていきたい」、息子の輝朗さんは「父の技に一日でも早く近づけるよう修行を続けていきたい」と抱負を語ってくれました。

今後、互いに技を磨き研鑽を深めていくことにより、優美な品格を持つ龍門司焼の伝統が、いつまでも後世に伝承されていくことでしょう。

＊次郎太窯☎63-4267

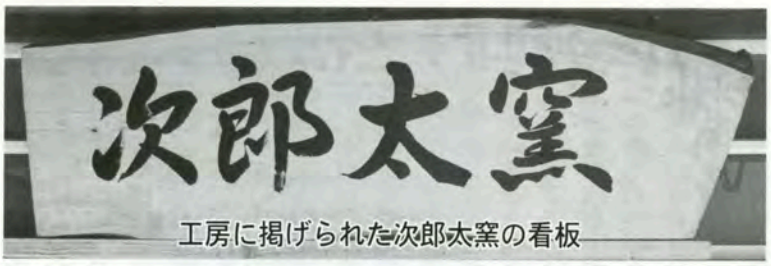

工房に掲げられた次郎太窯の看板

息子の輝朗さんに指導をする第2代川原軍次さん（左）

グラウンドゴルフで親睦
城東一地区公民館

地区内の親睦を図ろうと城東一地区公民館（恒吉正範館長七自治会）の会員九十六人は七月七日、役場グラウンドでグラウンドゴルフ大会を開き、互いの親睦を図りました。

開会式が行われ、恒吉館長が「今日は地域の方々と更にコミュニケーションを図りながら、プレーを楽しんでほしい」とあいさつ。各チーム六人ずつ十六班に分かれた選手たちは、世間話をしたり、すばらしいプレーには拍手を贈り八ホール二ラウンドで練習の成果を競い、互いの親睦を図りました。

緊張の中第一打を放つ参加者

【大会の結果】

敬称略

①白石　五男
②左近住純親
③佐藤　正之
④佐藤田鶴子
⑤瀬尾　文雄
⑥砂川　恵栄
⑦出水　良一
⑧田辺　文子
⑨前田　耕夫
⑩吉村　久子

寄稿

ボランティアでカーブミラーを清掃!!

塩入子ども会　会長　新福　太郎

七月十三日の早朝、中学生二十五名、育成者二十名の計四十五名が集まって、子ども会として初めてのボランテイア活動でカーブミラーの清掃を行いました。

この活動は、子ども会が主体となった活動で、事前に二回打ち合わせ会を行い、作業準備や班編制、ミラーの場所チェック等を行いました。

当日の朝六時半に塩入公民館に集合し、六つのグループに分かれて活動を始めました。ミラーは案外高いところにあるので、軽トラックの荷台や脚立に乗って作業を進めました。ぞうきんが真っ黒くなるほど、どのミラーもよごれていてびっくりしました。途中雨が降り出し心配しましたが、みんな最後までがんばっていました。

今回の活動をとおして、自分たちが中心となり企画・運営をしたことがとてもよかったと思いました。作業をとおしてお互い仲良くなれたこと、少しでも地域の方々の役に立ったことが、みんなの自信になったような気がします。

これからも自分たちで考えながら、子ども会の活動をしていきたいと思います。

カーブミラーをピカピカにみがきあげた中学生

寄稿

奉仕作業で地区に恩返し

永原校区ふるさと会

永原校区ふるさと会（堂森忠夫会長六十名）では七月七日、校区民が朝晩利用する町道に感謝を込め、草刈りを実施しました。今年で六年目になる地域に密着した奉仕作業です。

今年から青少年育成町民会議のメンバーもいっしょに奉仕作業に参加してくれました。

小学生たちは町道沿いにある〝ふるさと会〟看板廻りの草取りを、中学生たちは空き缶拾いに汗を流しました。PTA親会は、小学二年のクラスが総合学習で作った〝空き缶ポイ捨て止めて〟の看板十本を校区内の町道沿いに立てました。

八十名程の参加があり、八時から二時間ほどで予定の作業を無事終えることができました。

終了後、西別府区長で町民会議校区会長の霜幸男さんが「多くの参加者のもと、地域を思う皆様の御蔭で無事ケガも無く終了出来ました。次世代を担う子供育成の為にも更なるご協力をお願いします」とお礼を述べ、閉会しました。

草取りに汗を流す高岡緑の少年団

7月1日から鹿児島運輸支局が発足しました。

―― 地域に密着した総合的な交通・観光行政を展開 ――

皆様の身近な交通機関のバス、タクシー、フェリー、旅客船や生活に関わりのある自動車の登録、海技免許などの行政を担当していた九州運輸局鹿児島陸運支局と九州運輸局鹿児島海運支局とが統合して、平成１４年７月１日から「九州運輸局鹿児島運輸支局」が発足しました。発足した鹿児島運輸支局では、新たに鉄道と観光の行政も行い、より地域に密着した行政を総合的、効率的に推進し、また、行政サービスの向上を図っていくことにいたしました。

問い合わせ先　九州運輸局鹿児島運輸支局総務企画課　TEL 099－222－5660　FAX 099－224－9805

市町村合併シリーズ No.(9)

市町村合併をどう思いますか？

どうして今、市町村合併を考える必要があるのでしょうか？

～住民のみなさん一人ひとりが主役です～

市町村合併について疑問に思うことは？

○今回は市町村合併の疑問について総務省（国）が答えた資料を紹介し、住民発議による合併協議会設置請求の署名収集活動についてお知らせします。

合併協議会とはどのような組織なのですか。

合併を行うこと自体の可否も含めて合併に関するあらゆる事項の協議を行う組織です，設置に当たっては関係市町村の協議により規約を定めなければならず，関係市町村の議会の議決が必要になっています。組織について，例えば，協議会の会長及び委員には関係地方公共団体の長，職員だけでなく，議員，学識経験者も規約の定めるところにより選任できる。合併協議会の設置は必ずしも義務づけされていませんが，地域の将来ビジョンとなる市町村建設計画の作成やその他合併に関するあらゆる協議を行う場であること，市町村建設計画に基づく事業についてのみ合併特例法上の財政支援措置が受けられることなどを考えると，設置することは必要であると考えられております。

合併協議会設置を求める「請求代表者」はどのような役割を果たすのですか。

合併協議会設置の直接請求の手続きは，請求代表者の手によって行われます。すなわち，発起人として，請求代表者証明書の交付申請書を合併関係市町村の長に提出し，次いで推進者として署名活動を行い，署名簿を市町村の選挙管理委員会に提出し，署名簿の審査を受けた後，設置請求を合併関係市町村の長に行うなど，いわば，直接請求の主催者という地位にあることになります。従って，請求代表者なくしては直接請求自体が消滅することになります。請求代表者がその資格を持たず，又は請求代表者としての資格を喪失した場合には，当該直接請求が無効となりなります。請求代表者となり得る資格要件は，市町村の議会の議員及び長の選挙権を有する者であることです。

署名の収集を行うことができるのは，どのような人ですか。

請求代表者が署名簿によって，選挙権を有する者に対して直接行わなければなりません。また，請求代表者は当該市町村の議会の議員及び長の選挙権を有する者に署名収集を委任することができますが，委任を受けた者も署名収集は有権者に直接行う必要があります。署名収集受任者については，公務員の場合，請求代表者と同様に原則として公務員法上の制約があります。回覧や郵便による署名収集，請求代表者又は署名収集の委任を受けた者以外の第三者によって署名収集することは認められていません。

署名簿はどのようにして作成するのですか。

表紙の次に合併協議会設置請求書又はその写し及び請求者代表者証明書又はその写しを綴じ込まなければなりません。また，署名の収集を委任する場合には，署名簿に署名収集委任状（原本）を委任を受けた者の受け持つ署名簿に綴じ込まなければなりません。そして，最後に署名用紙を綴じ込むわけですが，この署名用紙には①有効無効の印，②番号，③署名年月日，④住所，⑤生年月日，⑥氏名，⑦印など，また，署名簿を２冊以上に分冊することもできますが，その場合，市町村ごとに各署名簿に通ずる一連番号を表紙に付する必要があります。分冊後の各署名簿にも表紙，合併協議会設置請求書又はその写し，請求代表者証明書又はその写しを綴じ込まなければなりません。と回答しています。

問い合わせ先　企画課☎62-2111㊞361

ドメスティック・バイオレンス(DV)って何？

ドメスティック・バイオレンス（DV）とは、夫や恋人など、親密な関係にある男性から女性にふるわれる暴力のことです。

なぐる、けるといった身体的な暴力だけでなく、ののしったり、ばかにするといった精神的暴力、セックスを強要するといった性的暴力など、全ての暴力を含みます。

個人間の問題ではなく、男性と女性の不平等な力関係の現われであり、社会構造的な問題です。

平成13年4月6日に「配偶者からの暴力の防止及び被害者の保護に関する法律」（通称・DV防止法）が成立し、10月13日から施行されました。

この法律の前文には、「わが国においては、日本国憲法に個人の尊重と法の下の平等」がうたわれ、人権の擁護と男女平等の実現に向けた取組が行われています。

ところが、配偶者からの暴力は、犯罪となる行為であるにもかかわらず、被害者の救済が必ずしも十分に行われてきませんでした。また、配偶者からの暴力の被害者は、多くの場合女性であり、経済的自立が困難である女性に対して、配偶者が暴力その他の心身に有害な影響を及ぼす言動を行うことは、個人の尊厳を害し、男女平等の実現の妨げとなっています。

このような状況を改善し、人権の擁護と男女平等の実現を図るためには、配偶者からの暴力を防止し、被害者を保護するための施策を講ずることが必要です。このことは、女性に対する暴力を根絶しようと努めている国際社会における取組にも沿うものです。

DV防止法には「ここに、配偶者からの暴力に係る通報、相談、保護、自立支援等の体制を整備することにより、配偶者からの暴力の防止及び被害者の保護を図るため、この法律を制定する」とあり、国及び地方公共団体の責務として、女性へ対する暴力の根絶に取り組むことを明記しています。

また、平成14年4月1日から、県では県婦人相談所をその機能を果たす施設として位置づけ、相談や情報提供などを行うこととしています。

国は、この法の円滑な施行について調査研究を進め、地方公共団体、民間団体との連携や援助の下に、社会の意識啓発や、苦情処理など、女性の暴力に関する取り組みを一層強化することとしています。

加治木町でも、現在集約中のアンケートの中にも、親しい間柄、配偶者間でのDVがあります。あらゆる形態の暴力の根絶に向け、人権の視点に立ってプランの策定に当たっていきたいと思っています。

町民の皆様の御理解と御協力をお願いいたします。

配偶者暴力相談支援センターについて

相談ダイヤル	鹿児島県婦人相談所 TEL 099-222-1467
来所・電話相談	月～金曜日／8：30～17：00
電話相談	日曜日 ／9：00～15：00 木曜日／17：00～20：00

ドメスティック・バイオレンス（DV）は

女性の人権を暴力によって奪う重大な人権侵害であり、犯罪行為です。
時には生命にかかわる結果にもなります。
女性の人権は、
安心・安全に暮らす
健康である
自分のことを自分で決める

子どもにとっても深刻な影響を与える問題です。

暴力をふるう人は毎日ずっと乱暴なわけではありません。謝り、優しい人に戻ったように見える時期があります。
「今度こそ暴力は止まるのではないか」と期待を抱かせます。
しかし、その人が自分自身で暴力に向き合わない限り、自分をコントロールできずに、ストレスをため、ささいなことで感情を爆発させ、暴力をふるうということを繰り返します。この繰り返しの中で、女性は逃げ出しにくくなってしまいます。

人には安心して生きる権利があります

たとえ夫・恋人であっても、
あなたに暴力をふるう権利はないのです。

ひとりで苦しまず、相談してみましょう。

配偶者からの暴力（殺人・傷害及び暴行）の検挙状況

平成14年2月　警察庁広報資料より

	平成9年	平成10年	平成11年	平成12年	平成13年
殺　人	155	189	170	197	191
（うち夫から妻）	101	129	105	134	116
全体に占める割合	65.2%	68.3%	61.8%	68.0%	60.7%
傷　害	365	295	403	888	1,097
（うち夫から妻）	340	273	375	838	1,065
全体に占める割合	93.2%	92.5%	93.1%	94.4%	97.1%
暴　行	32	35	36	127	156
（うち夫から妻）	31	33	36	124	152
全体に占める割合	96.9%	94.3%	100%	97.6%	97.4%
合　計	552	519	609	1,212	1,444
（うち夫から妻）	472	435	519	1,096	1,333
全体に占める割合	85.5%	83.8%	85.2%	90.4%	92.3%

平成13年10月13日にDV防止法が施行されてから平成14年1月31日までの状況

配偶者からの相談件数
4,841件

うち婚姻関係にある場合
3,944件　81.5%

事実上婚姻関係にあるもの
897件　18.5%

女性が4,762件（98.4%）とほとんどをしめている。

インフォメーション information 情報

お知らせ　募集　イベント　講座

鹿児島県職員採用試験 初級・中級（学校栄養職員）

○1次試験日　9月29日（日）
○試験地　初級：鹿児島市ほか
　中級：鹿児島市
○試験区分
初級：一般事務、教育事務、警察事務、農業土木、土木、建築
中級：学校栄養職員
○受付期間
8月14日（水）～28日（水）
○受験申込書は、県庁一階ロビー、加治木総務事務所、県外事務所などで配布しています。郵便での請求もできます。
▽問い合わせ先
県人事委員会事務局総務課任用係℡099―286―3893

平成14年度生涯学習県民大学 パソコン講座を開講

1・講座内容　パソコン基本操作、ワープロ、表計算ソフトの使い方等。
2・対象　県内に在住する一般成人で初心者に限る。
3・募集定員　20名（期間を通して出席できる方）
4・会場　加治木工業高等学校電子科パソコン室
5・期間　9月25日（水）～10月30日（水）
6・開催予定日　9月25・30日10月2・7・9・16・21・23・28・30日
7・時間　1回3時間（17時30分～20時30分）
8・受講料　無料（但し、テキスト代として別途1000円程度必要です）
9・申し込み方法　往復はがきに住所・氏名・年齢・性別・電話番号を明記の上、左記の宛先まで申し込んでください。（定員を超えた場合は抽選となります。）なお、返信はがきの宛先にも、自分の住所・氏名を記入してください。
10・締め切り　8月30日必着
11・申込先〒899―5211
加治木町新富町131番地
加治木工業高校県民大学係

緩和ケア（ホスピス）ボランティア養成講座を開催

【日時】9月28日（土）～10月26日（土）の内4回。13時～15時。4回とも受講可能な方。受講料は無料。
【内容（予定）】▼9月28日、ホスピスボランティアの基本理念と心得、ボランティアの体験談。▼10月5日、ホスピスケアとは―医師の立場から、看護師の立場から。▼10月19日、コミュニケーション、傾聴について。▼10月26日、生と死と信仰について。キリスト教、仏教。
【会場】国立療養所南九州病院
【申し込み方法等】
1・申込書は、返信用の封筒に80円切手を貼り、住所・氏名を明記したものを同封して、左記の宛先に請求するか、病院受付で直接受領する。
2・書類の提出は、必要書類をそえて、左記の宛先に郵送するか、病院受付に直接提出する。
※必要書類は次の2種類。
★緩和ケア（ホスピス）ボランティア養成講座申込書とアンケートの用紙★返信用の官製はがき（宛先にはあなたの住所・氏名を明記）
※申込〆切9月14日（土）必着
※申込者多数の場合は、受講をことわる場合があります。先着順
※問い合わせ先　〒899―5293　加治木町木田1882
国立南九州病院指導室「緩和ケア」係　久継（ひさつぐ）さん
℡62―2121

絵画コンテストの作品募集

1・応募資格―自動車事故により保護者が死亡または重度の後遺障害者（1～3級）となった家庭の幼児、小学生、中学生。
2・選考区分―①幼児（未就学児）②小学校低学年（1～3年生）③小学校高学年（4～6年生）③中学生
3・画題―自由
4・応募方法―画用紙に、クレヨン、クレパス、水彩絵の具等を使用し、未発表のもので一人一点とする。応募作品には、必ず住所、氏名、学校名（小学校以上）、学年、年齢、画題を応募用紙に明記し、作品を最寄りのセンター支所へ郵送する。
5・募集締切―10月20日
＊問い合わせ先
自動車事故対策センター鹿児島支所　〒892―0838
鹿児島市新屋敷町16―401
鹿児島県住宅供給公社ビル

生涯学習県民大学講座『初心者ゴルフ教室』参加者募集

○期日　9月1日、15日、10月6日、7日、20日、21日の4回シリーズ
○対象　成人で4回連続参加可能な方（初心者優先、学生不可）
○募集　30名（応募者多数の場合は抽選します）
○締切　8月12日（月）必着
▽申し込み・問い合わせ先　県立霧島自然ふれあいセンター
℡78―2815
FAX78―2858

税務署からのお知らせ

○災害にあったときの税

地震、火災、風水害などの災害により、住宅や家財などに損害を受けた方には、納期を延ばしたり、税金を軽減したりする方法があります。

また、災害の復旧資金の融資を受けるための納税証明書は無料で発行しています。

災害の後始末が済みましたら遠慮なく最寄りの税務署や税務相談室にご相談ください。

◆◆◆◆◆◆◆◆◆◆

○消費税・地方消費税（個人事業者）の中間申告と納税

平成13年分の確定消費税額が48万円を超える個人事業者の方は、平成14年分の消費税及び地方消費税について中間申告が必要です。

確定消費税額が400万円以下の方の申告期限等は、次のとおりとなります。

〔中間申告・納期限〕

9月2日（月）

〔中間申告納付額〕

平成13年分の確定消費税額の2分の1。また、平成13年分の確定消費税額が400万円を超える方の場合には、これらの期限や納付額が異なります。

問い合わせ先

○加治木税務署（TEL62―2161）

○鹿児島税務相談室（TEL099―255―8118）

行旅死亡人・身元不明者

①4月29日、福岡県久留米市東合川町筑後川左岸で焼死体で発見。40歳から70歳代の男性。

②5月4日、福岡県遠賀郡芦屋町遠賀川で死体で発見。身長54cm0歳の女児

③5月21日、富山市岩瀬漁港で発見、溺死。身長172cm、やせ型、20歳～50歳の男性。

④山口純一、昭和28年12月1日生まれの47歳（自称）。身長163cm、体重56キロ、眼鏡使用、腹部に20cmの手術痕。記憶喪失

⑤5月16日、福岡県遠賀郡ボートレース場で発見。脳塞栓症。60歳～70歳の男性。

引揚者のみなさまへ

税関では、戦後、海外から引き揚げられた方々からお預かりした通貨や証券類の返還を行っておりますが、半数以上は返還の申し出がなく、税関に保管されたままになっています。

まだ、返還請求がお済みでない方は、早めに税関にお問い合わせください。

返還請求は、引揚者本人のほか、ご家族の方でもできます。

問い合わせ先

〒850―0862

長崎市出島町1番36号

長崎税関監視部

095―828―8644

鹿児島空港から直接海外へ

今年で開港30周年を迎えた鹿児島空港から、香港（週2便）とソウル（週3便）のほか、8月28日から上海への定期路線が週2便で就航され、香港・ソウル・上海へのツアー商品や各地域へ乗り継ぎ渡航するツアー商品も旅行代理店などで販売されています。

なお、鹿児島空港発着の国際定期路線などを利用し、訪問先との交流（文化・スポーツ交流など）を行う10名以上の団体へは交流経費（交流会場代、通訳経費、バス代など）の助成制度もあります。

▽問い合わせ先

鹿児島空港国際定期路線利用促進連絡会事務局（県庁交通政策課内）

TEL099―286―2453

「統計刊行物」の予約案内（平成14年9月下旬発行予定）

○『鹿児島県統計年鑑』（平成13年版）6，000円

○『鹿児島県勢要覧』（平成13年版）1，200円

○『鹿児島のすがた2002』

300円

▽申し込み・問い合わせ先

県統計協会（県庁統計課内）

〒890―8577鹿児島市鴨池新町10―1

TEL099―286―2473

救急医療推進県民大会を開催

県では、救急医療に関する正しい理解と知識を普及啓発するため、大口市で「救急医療推進県民大会」を開催します。

○日時　9月11日（水）午後1時～午後4時30分

○会場　大口ふれあいセンター3階　多目的ホール

▽問い合わせ先　県庁医務課

TEL099―286―2693

9月は"がん"征圧月間

がんの発症には、食生活・運動・たばこの3つの生活習慣が大きく関わっています。

次のことに注意して毎日の生活習慣を総点検し、健康的な生活を送りましょう。

○バランスのとれた食事をとる。

○お酒はほどほどに。

○たばこは吸わないように。

○適度にスポーツをする。

また、早期発見・早期治療のため、年に一回は必ず検診を受けて、自分の健康は自分でつくるように努めましょう。

▽問い合わせ先　県庁健康増進課TEL099―286―2721

七ツ島サンライフプールへ出かけてみませんか

○期間　9月1日（日）まで

○時間　午前9時～午後6時（入場は午後5時まで）

○料金　大人・高校生300円

小中学生・4歳以上の幼児　100円

4歳未満の幼児　無料

▽問い合わせ先　サンライフプール事務所

TEL099―262―0911

無料法律相談会を開催

日時　10月5日（土）午前10時

場所　鹿児島市「山形屋デパート一号館七階社交場」

主催　県弁護士会

★法廷見学及び裁判の傍聴

裁判所では、特別な場合を除いて、いつでも法廷を見学し、裁判を傍聴することができます。

問い合わせ先

鹿児島地方裁判所事務局

TEL099―222―7121

町制施行90周年「くもと人間の共生を考える」

四百年以上も伝えられている
「くも合戦」の町・加治木町で史上初めての

『くもの祭典』

くもは「自然」をはかる目印。
くもが住めるすてきな自然は、
人にとっても豊かな自然！

くも大好きの子どもたち
蜘蛛大嫌いの大人たち
全員集合
来ないと、見ないと
後悔するぞ！

開催要項

《日本蜘蛛学会「第34回大会」》

8月24日(土)～25日(日)
内容・・・学会会員による講演
(口頭発表等)
会場・・・加音ホール・第一～第三会議室

【加治木くもフェスタ2002】
親子自然観察会～「くもを探そう」

＊学会員と加治木の自然を探求しよう。

お遊び広場～『くもを作ろう』

＊あなただけの「くもの形」を 作って飾っちゃおう。
(参加は自由)
8月24日(土)13時～15時
受付　加音ホール・ロビー

シンポジウム～「くも好き文化」と「くも嫌い文化」

＊基調講演　演題
「古代土蜘蛛の正体」(予定)
佐賀女子短期大学教授　横尾　文子さん
＊パネル討議
○加治木町くも合戦保存会の新福会長をはじめ、4名のパネラーが「くもの文化」について、熱い思いを語ります。

「蜘蛛のアート」などの展示

8月23日(金)～25日(日)

※写真やくものグッズがいっぱい。覗いて見てね。
生きた『タランチュラ』もいるぞ！！

夫が亡くなったときはさすがに途方に暮れましたが、夫が20歳からずっと国民年金を納め続けてくれたおかげで遺族基礎年金の給付を受けることができました。決まった日に確実に振り込まれるお金はありがたく、また、家族をいつも大切にしてくれた夫からのメッセージのように思えます。（東京都／Bさん）

国民年金には、障害年金・遺族年金もある。

保険料は月額13,300円

問い合わせ先　住民課年金係☎62-2111（内線124）

肝臓病の豆知識

肝炎ウィルス検診の実施について

先月号でB型・C型肝炎それぞれの特徴をお知らせしましたが、今月号は、肝炎ウイルス検診の対象となる方、検診の方法について掲載いたします。

検診の対象者は…

①平成15年3月31日現在で40・45・50・55・60・65・70歳となる方
②過去に肝機能の異常を指摘されたことがある方
③大きな手術を受けたことがある方
④妊娠・出産時に多量の出血をしたことがある方

上記いずれかに該当される方でC型肝炎ウイルス検査を受けたことがない方、定期的に肝機能検査をを受けていない方です。

①、②に該当する方には、基本健診の受診票と一緒に肝炎ウイルス検診の案内を差し上げていますが、それ以外の方で希望される方は、健康福祉課・保健予防係へお問い合わせください。

実施期間・料金

5年間の予定で実施します。

検診は、8月から実施するセット検診と併せて実施いたします。

実施日及び会場

8月12日（竜門小学校　体育館）
8月27・28・29・30日、9月2・3・4・5・6・18日（保健センター）
9月9日（西別府自立自興館）

検診料金：800円

検査方法

採血して検査します。

B型肝炎検査でわかること

検査の結果、HBs抗原が検出された（陽性）場合には、B型肝炎ウイルスに感染していると判定します。

C型肝炎検査でわかること

抗体検査が陽性の人は、ウイルスが「身体の中にいる状態（感染している状態）」と、「身体から排除された後の状態（感染の既往を示す場合）」に分けられます。

今回の検査は、ウイルスが現在、身体の中に**「いる可能性が極めて高い」**か**「いない可能性が極めて高い」**かを判定するためのものです。

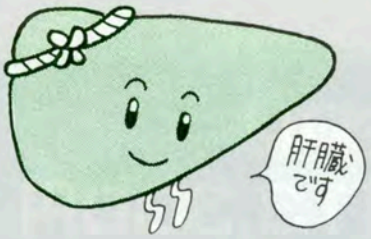

問い合わせ先　健康福祉課　☎62-2111㊥501

がんばっています

永原校区子ども会

炭焼き体験　川内康範

永原校区では、去る七月七日にふるさと会活動の一環としてさえずりの森迄空き缶拾いをしながら、道路清掃を行いました。到着後、持参した材料の果物、野菜他竹等、一斗缶に同じ種類の物を詰め込んでバーベキューの様な感じで火を付け、キャンプファイヤーみたいに勢いよく燃やしました。約三時間で缶の穴から白い煙が吹き出して、その煙が炎に変わったら出来上がりだと説明が有りました。予定時刻になり、火を消して冷ましてから、缶の蓋を開けると周りに子供達や保護者が集まり、大きな歓声が上がりました。ゆっくりと、中の炭を壊さない様に取り出しました。野菜類は、時間が早すぎて半分炭状態で少しがっかりしました。

しかし、松ぼっくりや竹は上手に焼き上がり子供達は大変喜んでいました。これからも、色々な事にチャレンジして、一層たくましい永原の子供達を見守っていきたいと思います。

炭焼きについて説明を受ける子どもたち

今月の新刊情報

本を読もう 図書館だより たくさん読もう

『研修医純情物語』先生と呼ばないで

川渕　圭一
主婦の友社

パチプロ、サラリーマンを経て37歳で研修医になった「僕」が大学病院で目の当たりにしたものは…。過酷な研修に日々疲れ、怒り、嘆きながらも、患者に励まされ「なんとかなるさ」と明るく明日へ向かう脱サラ研修医の病棟青春期。

『放し飼い昆虫記』

渡辺実穂・文
角愼作・絵
農文協

ケンジとユウタは運動会を抜け出して、森の虫たちの救出へ向かった。転校生のケンジが出会ったクワガタ「おに平」の生と死。いじめられっ子のユウタ、学級委員のマキオとの友情と衝突。そして「お母さんの木」の森が工事でなくなると知って…。

『エルマー！エルマー！』

デビッド・マッキー
きたむらさとし訳
BL出版

「エルマーの日」って知ってる？ぞうたちが、いろんなもようで体じゅうをかざってパレードする日のこと。そんな「エルマー」の日がやって来たけど、またまたエルマーのいたずらで大騒ぎに…。

その他の新刊書

- 有事法制のすべて　戦争国家への道　自由法曹団　編
- こころがホッとする考え方　すがのたいぞう
- ゴルフのすべて　ボビー・ジョーンズ
- クモ学　摩訶不思議な八本足の世界　小野展嗣
- 宮本武蔵1～8巻　吉川英治
- 床下の小人たち（カーネギー賞受賞）　メアリー・ノートン
- ひまわに　あきやまただし

おはなし会のご案内

（毎月第２土曜日）

日　時：９月14日（土）10時～
場　所：町立図書館学習室
内　容：絵本の読み聞かせ・紙芝居など
※どなたでも参加できます。お気軽にお越しください。

9月の休館日　2日(月)9日(月)15日(敬老の日)(日)16日(月)23日(月)30日(月)　☎62-2605

続 椋鳩十物語（その四十一）

＝動物園は大人への道＝

「ヒヒューン、フッフーン」

不気味な、せっぱつまったような声というか、うなり声らしいものが、異状な臭気とともに甲高く、低く聞こえてくる。薄気味悪く、声をだせば、ふるえ声になりそうである。が、平気でいる姉に下手に質問は出来ない。そういう弟を横目にみて

「明日、ここへつれてきてあげようか。そういえば、あんた学校をさぼってサーカスへ行ったんだったね。ちょうどいいかも」

悪戯っぽく言うのでした。不審そうな顔をしている弟に

「ほらここは動物園よ。お父さんが何年かに一度位もってきた熊の匂いでしょう」

そういえば、へんな匂いは、野性の動物たちの匂い、サーカスでのライオンの匂いと一緒だと気付きました。

それにしても姉さんが、あの学校での停学、留年（落第）事件まで知っていたのには驚きましたが、その心の傷を癒すために呼んでくれた姉の愛情を感じるのでした。

動物園（鴨池にありました）には姉さんの主人。義理の兄さんが、案内してくれました。

この兄さんは、椋少年にとって、雲の上のような人でした。東大で植物を勉強して、金時計組（一番で卒業した人に金時計がおくられた）で卒業、その後も動物学を専攻、動物、植物、天文学では、当時権威者と言われていました。

その説明が変わっていました

「ここは哺乳類網食肉目ネコ科のライオンと言う。昔は熱帯降雨林とサハラ砂漠を除くアフリカ全域、アラビア半島、ギリシア、インドまでいたが、住めるところが少なくなって、インドの一部とアフリカの一部だけとなっている」

学問的に、ぽつぽつと説明してくれる。椋少年はこの義兄の一人前の男と認めてくれたような説明に感激するのでした。

椋鳩十文学記念館館長
久保田　喬彦

検査終え日傘くるくる坂の道　藤崎　文子
虫干しや蔵ひし過去を拡げつつ　岩田　美知江
夏負けを気遣ふ娘の長電話　竹山　洋子
堰の音青田の育ちゆくリズム　酒匂　君江
文庫本持ちて至福の藤莚　熊元　一栄
むかし昭和妻と歩きし蛍村　犬童　利春
遺影の妻と夏の霧島哲学す　中村　勉
空気吸うて今日の人間今日の蝉　脇本　星浪
鈴虫に朝餉夕餉の夫婦かな　白尾　澄子
伝書鳩往きて還らぬ雲の峰　宮脇　弘
大夕焼少年の影父を越ゆ　川畑　克己
片陰を出て片蔭に潮匂ふ　藤原　壽子
七夕の筆字奇しくも孫に似て　恒吉　斗南
なつかしや六月燈のアセチレン　高木　正男
アイアンを握れば急かす杜鵑　稲恒　寧夫
看護婦の素肌に触れし半夏生　田代　俊泉
梅雨寒や繕ひの手の老いてゐず　古江　重美
水からくり吉良の討入り三百年　郡山　マサ子
瀧音のかすかに変り梅雨に入る　新納　純雄
友の名は礎の末尾沖縄忌　川崎　黒兎

うぶ声

出生児　保護者　自治会

上野悠貴　和博　南塩入
大西楓果　信茂　岩原東
西　優哉　憲一　明神
川崎愛生　文敬　井手向
福崎亮太　省吾　高井田
岩下ちひろ　亮　下新道
仮屋薗　伶音　真　高井田
具志頭　釈成　愛依　東塩入
内山　智絵　久人　空港団地
稲本　乙華　浩　中福良後
深　帆乃夏　真司　空港団地
扇薗　弥由　清文　西江口団地
久保　美舞理　博一　西江口団地
田畑　芽育　亮二　郁文館住宅
羽生　美波　壮吾　日木山団地
壽　夏海　明憲　岩原西3区
前迫　尚裕　了和　加治木龍門

御寄付

香典返しの代わりにご寄付をいただきました。厚くお礼申し上げますとともに故人の御めい福をお祈りいたします。（　）は故人

＝社会福祉協議会へ＝

垂之口　立山　恒幸（母　マル100）
蔵王団地　前田　登志子（夫　史郎43）
吉原　徳寄　行男（母　浪枝89）
里ノ上　外山　恵子（母　坪屋静江87）
弥勒　竹下　洋子（姉　有馬和子80）
中福良東　今村　アヤ子（夫　近81）
隈原上　西森　規夫（母　アキエ87）
札立　安樂　久志（父　久國74）

＝身体障害者福祉協議会へ＝

豊町　八ケ代　敏子（夫　次春76）
日木山団地　瀬戸口　澄子（夫　次男73）

＝町育英奨学資金へ＝

赤坂　白石　和子（夫　見雄86）
札立　安樂　久志（父　久國74）

▼7月19日までの御寄付を掲載いたしました。

訂正　7月号19頁情報公開制度【モノクロコピー】（日本工業規格A列3番（以下「A3（A3判を超えるもの）」という。）を（以下「A3判」という。）以下のもの）に訂正しておわびいたします。

不審電話にご注意を！

社会保険事務所の職員等を装って、個人情報を聞き出そうとする不審な電話が全国で相次いで発生しています。

こうした電話は被保険者が不在の昼間の時間帯をねらってかけられ、家族から勤務先等を聞き出す内容のものが多いようです。

社会保険事務所では、被保険者の勤務先を電話で尋ねたり、手数料を求めたりすることはありません。

「かけ直す」と答えるなどして、十分御注意ください。

もし、こういう事例がありましたら、加治木社会保険事務所へ御連絡ください。

☎62－3511

人口・世帯の動き

H14.7.1　現在

総人口	23,393人(13)
男	10,759人(　1)
女	12,634人(12)
世帯数	9,121(2)
出生	11人
死亡	9人
転入	81人
転出	70人

※(　)内は前月との比較

※集計の関係で、前月1日の人口を掲載しています。

9月在宅医表

1(日)	内科・耳鼻咽喉科 徳重クリニック	☎62-2672
8(日)	おばた泌尿器科・ひふ科	☎62-7100
15(日)	浜崎クリニック	☎62-8588
16(祝)	川島クリニック	☎62-7200
22(日)	松本外科胃腸科	☎63-1911
23(祝)	壱岐内科	☎62-2222
29(日)	鬼丸小児科	☎62-0308

※診療時間は午前9時～午後5時です。（原則として）
※当日の往診ならびに緊急以外の受診はご遠慮ください。

日曜・祝日歯科救急診療(午前9時～午後3時)
郡歯科医師会館口腔保険センター　溝辺町（☎0995-58-4388）

姶良郡眼科医9月在宅医表

1(日)	渡辺眼科クリニック	国分市中央 ☎45-6888
8(日)	いぢち眼科	国分市府中 ☎47-3618
15(祝)	神村眼科	姶良町脇元 ☎64-5556
16(休)	隼人福島眼科	隼人町東郷 ☎64-2940
22(日)	西眼科医院	加治木町本町 ☎62-2526
23(祝)	椎原眼科医院	隼人町見次 ☎43-1050
29(日)	田中眼科医院	姶良町宮島町 ☎65-3986

※　在宅医は往診はいたしません。
※　診療時間は午前9時から午後5時までです。
※　原則として緊急を要しない一般の患者さんはご遠慮ください。

カメラでパチリ

加治木港沖を一斉にスタートし三船沖を
目指すクルーザーヨット（義弘公カップ）

親子で釣りを楽しむほほえましい姿が見られた
（加治木港）

きれいなカノコユリが咲いた

力泳する子どもたちに声援を贈る父母ら
・小学校水泳記録会7/23
加治木小プール

加治木町広報紙
かじき
8月号
平成14年8月発行
加治木町役場総務課
〒899-5294
鹿児島県姶良郡加治木町本町2513
TEL 0995-62-2113