加治木町広報紙

広報 かじき

KAJIKI 2003 KAJIKI

KAJIKI 2003 KAJIKI

〔僕たち20歳で～す〕（1月12日 成人式会場入口で）

平成15年 2月号 580号

今月のページ

議会報告・統一地方選挙のお知らせ	2～3
消防出初式・成人式	4～9
椋鳩十文学記念館賞の贈呈式・税務課からお知らせ	10～13
男女共同参画・インフォメーション・交通災害共済	14～19
がんばっています・カトちゃんねる・椋鳩十	20～24

この広報紙は再生紙を使用しています。

議会報告

平成十四年第四回定例会

★加治木町・姶良町 合併協議会の設置は継続審査に

■一般会計補正予算 八千八百五十三万千円を追加

一般会計補正予算総額 六十九億千九百五十四万千円に

平成十四年第四回町議会定例会が十二月十日から二十五日までの十六日間の会期で開会され、昭和三十八年の地方自治法の改正に伴い廃止されずに残っていた「加治木町契約条例を廃止する条例制定の件」や、水道法の改正により「加治木町給水条例及び加治木町簡易水道事業の設置等に関する条例の一部を改正する条例制定の件」などを原案可決。また、行政改革に伴い、課の統合をするための事務室改修や、視覚障害者を健康福祉課や保険生活課等、庁舎の各出入口に誘導するための標示板設置工事費、職員や町長等の給与に関する条例等が改正されたことに伴い、給付事由の変更が生じるため人件費の調整などをする「一般会計補正予算」や、「国民健康保険など三特別会計補正予算」などを原案可決するなど、議案十四件、請願一件、陳情二件、発議四件を審議可決しました。

なお、あいら広域合併推進委員会から提出され、合併についての是非について議論する「加治木町・姶良町合併協議会の設置」については継続審査となりました。

補正予算の主なもの

1．庁舎内事務室改修工事費に……220万円
2．広報紙のＣＤ版作成委託料に……105万円
3．庁舎内視覚障害者誘導用標示板設置工事費に……287万円
4．土砂崩壊防止計画作成委託料に……300万円
5．垂之口川測量・設計業務委託料に……440万円
6．排水対策計画策定業務委託料に……720万円
7．竜門小体育館外壁落下防止工事費に……250万円
8．公用車ほかの備品購入に……191万円

〔統一地方選挙のお知らせ〕

鹿児島県議会議員選挙

- 告示日　4月 4日(金)
- 投票日　4月13日(日)

加治木町議会議員選挙

- 告示日　4月22日(火)
- 投票日　4月27日(日)

町民にとって最も身近な選挙です。
棄権することのないように投票しましょう。

“明るい選挙で住みよい加治木町”

◎選挙に関することは、
加治木町選挙管理委員会まで　**TEL 62－2111(内線140)**

「臨時職員」として登録しませんか?

役場や町の出先機関で「臨時的」に
働いていただける方を受け付けています。
行政事務や業務をすすめる上で、補助者が必要になった場合に対応するため、
それぞれの得意な分野で登録していただいています。

《 要　　件 》

50歳未満(昭和28年4月2日以降生まれ) の方を対象に町内居住者を優先します。ただし、町外居住者でも資格取得者については登録できる場合もあります。

《 職　　種 》

パソコン(ワード、エクセル) 、調理、医療事務、保健師、保育士、司書、司書補など
職種により賃金の額が異なります。
社会保険をはじめ、通勤手当等一切ありません。

《 雇用期間 》

6か月以内で、更新後さらに最長6か月以内。なお、1 か月のうち14日以内の出勤になります。ただし、職種によっては、長期雇用もあります。

《 勤務時間 》

1日7時間45分以内　週38時間45分以内
基本は月曜日から金曜日(祝祭日は除く)午前8時30分から午後5時まで

《申込み方法》

登録を希望される方は、役場総務課に用意してあります「履歴書」に記入、押印、写真貼付の上、提出してください。
写真は、申込前3か月以内に帽子をつけないで正面上半身を撮影した縦4㎝、横3㎝のもので本人と確認できるものが必要です。
なお、「履歴書」の提出後、直ちに仕事をお願いするということではありません。

★申込締切り　2月28日(金)必着

〔申込み・問い合わせ先〕 加治木町役場　総務課　人事係　62-2111　内線261

かじき トピックス トピックス トピックス

新たに!! 災害のない安心して住める加治木町

《《町消防出初式》》

日夜 消防や防火活動に全力

新春恒例の加治木町消防出初式が一月五日、町営体育館で開催され、六分団から百四十人余りの消防団員が参加。永年にわたり消防活動や防火活動に貢献してきた消防団員らを表彰し、式典を見守った町民とともに今年一年の無火災、無災害を祈りました。

今年は、前日から降り続いた雪などの影響もあり、急きょ会場を役場グラウンドから体育館に変更。出初式の見せ場である放水演習や分列行進などが中止されましたが、唯一、高井田保育園と川野保育所の園児たち八十一人による幼年消防クラブの規律訓練が元気よく披露され、つめかけた父母や来賓らから大きな拍手が贈られていました。

表彰者（敬称略）

★消防庁長官表彰

○永年勤続功労章

西別府分団分団長　今吉　亨

★日本消防協会会長表彰

○表彰旗　加治木町消防団

○勤続章（30年）

小山田分団分団長　東川内　肇

★鹿児島県消防協会総裁表彰

○功績章

辺川分団部長　日高　深
中央分団部長　吉村　正和
錦江分団部長　宮内　守夫
小山田分団班長　猪目　隆二
錦江分団班長　堀之内　仁

○精績章

西別府分団団員　樗木　春美
錦江分団班長　前田　浩一

○勤続章（30年）

小山田分団分団長　東川内　肇

○勤続章（20年）

辺川分団部長　日高　深
中央分団部長　吉村　正和
錦江分団部長　宮内　守夫
小山田分団班長　猪目　隆二
錦江分団班長　堀之内　仁

★鹿児島県知事表彰

○勤続章（10年）

錦江分団班長　前原　盛行
中央分団団員　田中　実行
中央分団団員　上枝　孝一
錦江分団団員　徳永　満
錦江分団団員　吉村　和美
錦江分団団員　江口　一也
錦江分団団員　福崎　剛
錦江分団団員　大脇　久雄
小山田分団団員　脇　正則
西別府分団団員　樗木　利広
西別府分団団員　地添　律男

町長を先頭に町内パレードをする団員たち

消防庁長官表彰で永年勤続功労賞を受けた西別府分団長の今吉亨さん

防火の誓い

消防団員140人が出席

日本消防協会会長表彰で表彰旗を受ける町消防団長の大宮路五男さん

★鹿児島県消防協会姶良伊佐支部長表彰

○勤続章（15年）
小山田分団班長　安田　忠義
中野分団班長　山下　宏
中野分団班長　西　泰行
中央分団班長　田ノ上　優
中央分団班長　川村　健一

★町長表彰

○功労賞
（操法大会小型ポンプの部、支部大会優勝、県大会第三位）
中野分団班長　西　泰行
中野分団班長　緒方　清隆
中野分団団員　古川　年幸
中野分団団員　音ノ宮智広

○勤続章（25年）
中野分団分団長　西濱　春一
錦江分団分団長　川原　正三
小山田分団副分団長　三宅　利広

○勤続章（20年）
中野分団副分団長　山下　憲夫
中野分団部長　谷口　利善

○勤続章（15年）
小山田分団班長　安田　忠義
中野分団班長　山下　宏
中野分団班長　西　泰行
中央分団班長　田ノ上　優
中央分団班長　川村　健一

○勤続章（10年）
小山田分団班長　脇　正則
中央分団団員　田中　実行
錦江分団団員　徳永　満
錦江分団団員　吉村　和美
中央分団団員　上枝　孝一
西別府分団団員　地添　律男
錦江分団団員　江口　一也
錦江分団団員　福崎　剛
錦江分団団員　大脇　久雄
中央分団団員　徳重　武秀
中央分団団員　定榮　豊
中央分団団員　岩下　泉

○団員表彰（5年以上）
中野分団団員　常盤　幸一
錦江分団団員　服部　良市
錦江分団団員　橋口　純隆

○無火災表彰
（出初式から1年間以上）
中野分団（連続15年間）
西別府分団（連続11年間）
中央分団（1年間）
錦江分団（1年間）
小山田分団（1年間）

○感謝状贈呈
（退団者15年以上）
元小山田分団副分団長　畠中　利夫
元辺川分団班長　前村　勝男
元西別府分団班長　内村　重義
元錦江分団班長　前田　浩一
元中央分団団員　堀内　広基

★消防団長表彰
錦江分団団員　横山　和則

中央分団団員　福島　健介
錦江分団団員　羽生　義治
錦江分団団員　迫田　浩司
西別府分団団員　堂森　茂樹
辺川分団団員　栗元美智也
辺川分団団員　中野　繁美
小山田分団団員　有元　勇
中野分団団員　鈴木　敬之

★消防後援会連合会長表彰
（退団者15年未満）
元中央分団団員　加治屋　勉
元錦江分団団員　迫田　真一
元中央分団団員　佐藤　政明

《毎月15日は防火の日》午前七時にサイレンを吹鳴します。

火の用心を訴えた高井田保育園の森重航大君

もって行動して！

●●●● 加治木町成人式 ●●●●

374人が大人の仲間入り

すばらしい天気に恵まれた一月十二日、「二〇〇三年加治木町成人式」が加音ホールで厳粛に行われ、新成人対象者三百七十四人のうち二百八十五人が出席。色鮮やかな振りそでや真新しいスーツに身を包んだ新成人たちは、友人たちとのひさしぶりの再会を喜び、記念写真を撮ったり、つのる話を楽しそうに語らう姿があちこちで見られました。

式典では、川野町長が「今まで以上に自分を大切にし、目標に向かって邁進してほしい」と式辞。新成人を代表して、社会人の田平裕幸さんと、学生の山角佳代さんが、二十歳の主張を堂々と行いました。

恩師からのビデオメッセージでは、小・中学校時代の担任の先生たちが映し出され「さらに大きな夢に向かってチャレンジし、悔いのないよう精一杯生きてください」とスクリーン上から激励していました。

記念品として、成人式のしおりと町商工会発行の商品券が、記念樹として「エゴの木」が成人式実行委員と町関係者らによって加音ホール南側に植樹されました。

おめでとう

大人の自覚を

晴れ着やスーツ姿で華やかに

当日のスナップ

「二十歳を迎えて」

新成人者　田平　裕幸

この二十年の間、抱えきれないほどの愛情を絶え間なく注いでくれた両親に、心から感謝します。「ありがとう」

この二十年の間、決して忘れることのできないたくさんの思い出をつくってくれた友達に、心から感謝します。「ありがとう」

この二十年の間、私に関わり色々な事を教えてくださったすべての人に、心から感謝します。「ありがとう」

みんなはいくつの「ありがとう」がありますか。そして、それをどうやって伝えますか。今の私にできることは、お世話になった全ての人に大きな声で、この気持ちを伝えることぐらいです。

そんな私でも、今日成人式を迎え、大人の世界へ一歩踏み出すことになりました。いざ成人になると、これから先が楽しみな人や、不安でしょうがない人もいるでしょう。何も感じない人もいるでしょう。みんなの想いはそれぞれでも、この一歩は絶対に踏み出さなければならない第一歩であり、決して立ち止まることのできない歩みの第一歩だと思います。だけど急ぐことはありません。途中でつまずいたり、回り道をしてもいいんじゃないでしょうか。それでも確実に歩いていくことができるのなら、それが大人になっていくということだと思います。

私たちの歩いていく道は、決して楽しい事ばかりではありません。辛い事や悲しい事など、味わいたくないたくさんの経験をしていくことでしょう。そして、その苦しみを乗り越えることができた時、私たちは大きくなることができるのだと思います。

以前聞いた、ある世界的に有名な実業家の言葉にこういうものがあります。

「泳げない者は溺れてしまえばいい」

とても厳しい言葉ではありますが、これが今の世の中の現実です。できる者が生き残り、できない者は脱落していく。これは学生・社会人に限らず全ての人に当てはまると思います。現在、社会人として企業などに勤めている人達は、特にこの言葉がよくわかると思います。私もその中の一人であり、現状の厳しさは理解しているつもりです。そしてこの環境の中で生きていくことで、二年前よりも少しではありますが、確実に成長しているのを実感しています。しかし私はまだ「泳げない者」です。なので簡単に溺れてしまうことのないように、必死で泳ぎ方を勉強しています。現実から逃れ、目的のない毎日を過ごすよりも、厳しい環境の中に身を置き、技を磨き、心を鍛え、これからの自分の人生の糧となるよう努力することで、充実した毎日を過ごせるようになるのではないでしょうか。皆さんもそれぞれの泳ぎ方を覚え、堂々と胸を張って毎日を過ごせるよう、一緒に頑張っていきましょう。

最後に、このような素晴らしい成人式をしてくださった方々に心から感謝します。そして今まで温かく見守っていてくれた両親をはじめ周囲の方々、私たちは大人になっても、いつまでもあなたたちの子供です。生意気なことをいっていようがまだまだ未熟者です。これからもたくさん迷惑をかけると思います。ですが心配しないでいてください。これから私たちが歩いていく道の先には、ひとつの影がはっきりと写っています。それはきっと私たちの目標であり、心から尊敬しているあなたたちの影です。追いつくことはできないのかもしれませんが、少しでも近づくことができるように頑張りますので、これからも温かく見守っていてください。

成人式の実行委員長を務め謝辞を読んだ後藤さやかさん

全体合唱の指揮をした大薄香里さん

二十歳の主張
「愛の預金」

新成人者　山角　佳代

本日は、私たちのために、かくも盛大な式典を挙行していただき、心よりお礼申し上げます。

二十年前、大きな産声とともにこの世に生を受け、両親の温かい愛情と、日本という平和な国のもとで、今日の良き日を迎えることができました。食生活の豊かさや教育、医療、福祉等々、なに不自由ない豊かな環境の中で…。

テレビや新聞で見る北朝鮮の貧困やイラク等の戦争、生死と背中合わせに生きる人たちのことを考えると身体が震えるような怖さを感じます。

日本も改革の時。厳しい時代の到来と心しています。世界も、テロや中東情勢、北朝鮮の拉致問題と、難しすぎてどう向き合えばよいのか見当がつきません。ただいえることは、世界の中の日本という国で、また、この両親のもと生を受け、本当に良かったと感じているところです。これも先輩の方々の汗と涙の結晶が、安全で豊かな生活を構築してきた賜物と感謝しています。

現代社会において、少子化にもかかわらず、家庭においては幼児虐待などの問題が年々増えている今、私の将来は、幼児教育に携わる仕事に就き、子どもたちの縁の下の力持ちとして、一人ひとりの特性を生かすことができるように学習し、子ども達と共に生きていきたいと希望に燃えています。

今後は、大人としての責任を勉強しながら、私たちが受けてきたあまりある優しさと思いやりを「愛の預金」として還元し、将来、私たちの子どもがここに生まれてきてよかったと思えるような、時代を築ける社会の一員となりたいと思います。

たくさんの笑顔。そして、夢と希望を分かち合い、勇気を与えてくれたたくさんの友だち。

「ありがとう」どれだけ言葉にしても足りないけれど、心から感謝しています。

これからも変わらぬ友情を大切にしながら、それぞれの道を歩いていきましょう。

最後に、本当に新米の私たちですが、今後ともよろしくお願いいたします。

君が代のピアノ伴奏をした
湯川晃代さん

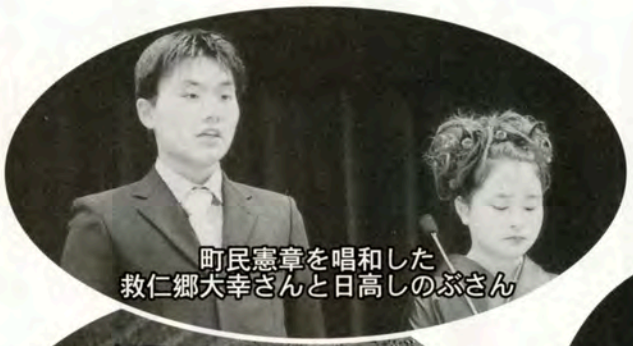
町民憲章を唱和した
救仁郷大幸さんと日高しのぶさん

記念品の目録贈呈を受けた
中鶴千晶さん

司会進行役の
東亜希さんと東馬場潮さん

記念品の内容説明をした
向江晋司さん

椋鳩十文学記念館賞読書感想文コンクール

町内から25人が入賞

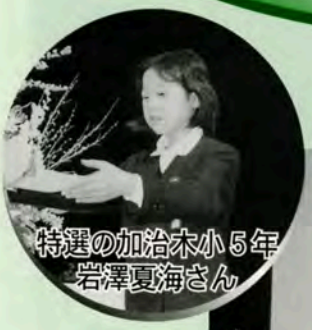
特選の加治木小５年
岩澤夏海さん

特選の錦江小２年
おの前けい太くん

優秀賞の錦江小３年
有馬沙織さん

優秀賞の永原小１年
もりきゆうなさん

学校賞を受ける
永原小学校の秋武校長

学校賞を受ける
錦江小学校の永野原校長

特選の柁城小６年
坂元友紀子さん

最優秀賞の大木君ら68人を表彰

第十二回椋鳩十文学記念館賞読書感想文コンクール入賞者の表彰式が一月十八日、加音ホールで開かれ、最優秀賞の大木淳生君ら六十八人に川野町長から表彰状と記念品が手渡されました。

今回は、十六都道府県百六校から三百七十九点（小学校二百二十点・中学校百五十九点）の応募があり、昨年十一月二十九日、最優秀賞二人を含む百人の入賞者と学校賞五校が決定していたものです。

式典では、最初に川野町長があいさつ。竹井教育長と椋鳩十の次男の久保田瑤二さんが受賞者らにお祝いの言葉を贈りました。引き続き、最優秀賞の二人が入賞作品を朗読、竹下沙和子さんが「これからも椋文学を大事に読み続け、母となった時、子供と同じ目線で感動の世界にひたりたい」などと受賞者を代表して喜びのことばを述べました。

町内関係の入賞者は次のとおり

【小学生の部】敬称略

★一年生▼優秀・もりきゆうな（永原）▼入選・ともりかのこ（錦江）くさどめふみな（加治木）じょうかなこ（錦江）いわさきりの（柁城）

★二年生▼特選・おの前けい太（錦江）▼入選・くら園万里亜（柁城）こやしきゆみ（柁城）とよながしょう大（永原）森ながたかふみ（竜門）

★三年生▼優秀・有馬沙織（錦江）▼入選・小宮路れいや（竜門）増元陽平（竜門）

★四年生▼入選・川崎倫志（永原）尾前直弥（錦江）出原安梨（柁城）

★五年生▼特選▼岩澤夏海（加治木）入選・小屋敷真禾（柁城）

★六年生▼特選・坂元友紀子（柁城）入選・原口巧基（柁城）古江ナオミ（柁城）杉木聡美（柁城）畠中愛実（永原）

【中学生の部】

★加治木中学校二年生▼入選・森田祐子、前原拓哉

【学校賞】

永原小学校、錦江小学校

伝統行事を次世代に

小学生４チームも初参加

はまな大会げ

団体優勝は柳田千年会と竜門小

新春恒例の「はまなげ大会」が一月十八日、役場グラウンドで開かれ、十チーム六十四人が参加、童心に返り伝統の正月遊びを楽しみました。

この大会は、町老人クラブ連合会が、衰退していた伝統行事を絶やすまいと昭和五十四年に復活させたもので、今年で二十四回目。今回は、大人に混じり小学生四チームも初参加、ボットでハマを打ち合う音がグラウンドに鳴り響き、ひさしぶりに賑やかな大会となりました。

開会式で、町老連の鎌倉良彦会長が「小学生が伝統行事に初めて参加します。体験活動の一つとしてよい思い出にしてほしい」とあいさつ。昨年の優勝チーム、町議会議員の橋口孝子さんが選手宣誓を元気よく行い競技が開始されました。

団体戦では、勢いよく転がってきたハマを追って足がもつれ転倒したり、空振りしたりする珍プレーが見られ「しっかいと打てよ」「まだ生きっちょっど追っかけんか」など声援が贈られていました。

初めて参加し加治木小学校チームのキャプテンを務めた、六年の内村将一朗君は「新聞紙を丸めたスティックで練習をしてきましたが思うように当たらなかった。やっぱりむずかしい。中学生になってもまた参加してみたい」と話してくれました。

【成績】

【団体戦】（大人の部）
★優勝　柳田千年会
準優勝　西元長寿会
第三位　加治木町議会B

【団体戦】（小学生の部）
★優勝　竜門小

【せこ打ち】（個人戦）
★一位　後藤　魁憲77m（西元長寿会）
同・岩下　泉77m（柳田千年会）
▼三位　日高　親70m（西元長寿会）
▼四位　内村　光明65m（柳田千年会）

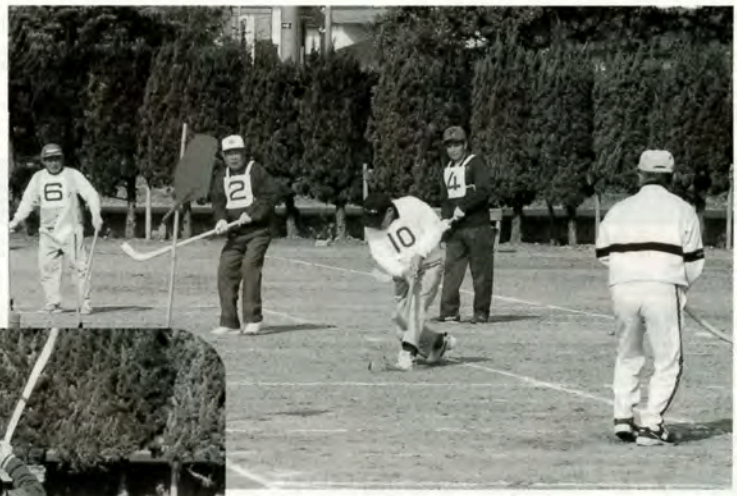

童心に返りハマ投げを楽しむ参加者たち

すばらしいフォームでハマを打つ子どもたち

税務課から平成15年度の税金・介護保険料のお知らせです

◆ 税金・介護保険料の納付について

● 納期について

月	納　期	軽自動車税	固定資産税	町県民税（普通徴収）	国民健康保険税	介護保険料（普通徴収）
4月	4/16～4/30	全　期				
5月	5/16～6/2		全期・第1期		第1期	第1期
6月	6/16～6/30			全期・第1期		
7月	7/16～7/31				第2期	第2期
8月	8/16～9/1		第2期	第2期		
9月	9/16～9/30				第3期	第3期
10月	10/16～10/31		第3期	第3期		
11月	11/16～12/1				第4期	第4期
12月	12/16～12/25		第4期			
1月	1/16～2/2			第4期	第5期	第5期
2月	2/16～3/1				第6期	第6期
3月						

● 納付方法について

1　平成15年度からは，全ての納税（付）通知書を納税（付）義務者へ郵送いたします。

2　平成15年度からは，納税組合奨励金制度は廃止され，納税組合による集金がなくなります。
　納税義務者は，役場及び金融機関（郵便局を除く）の窓口で現金支払又は口座振替（自動振替）の引き落としのどちらかで納付することになります。

納税（付）通知書により現金納付がご利用いただける金融機関等
銀行・金庫・信用組合・あいら農業協同組合の町内に所在する支店・出張所 鹿児島銀行本店・各支店・出張所 加治木町役場内の鹿児島銀行加治木支店（公金取扱所）

3　平成15年度から納期前全期前納報奨制度（全納報奨制度）は廃止されますが，固定資産税（含む都市計画税）及び町県民税につきましては，一括して全部の納期の税金を納税することができます。

4　国民健康保険税及び介護保険料（普通徴収分）につきましては，原則として，各期ごとに納付していただきます。

5　口座振替による納付は，お申し込みが必要です。口座振替日は，上記の納期の最終日です。なお，預貯金残高が当日不足していますと振替ができませんので，口座振替日の前日までに指定された預金口座の預貯金残高に注意してください。

6　納期限までに納付されないと滞納となり督促状が発送され，本来納めるべき税額のほかに督促手数料や延滞金を納めなくてはならなくなります。

◆ 口座振替納税(付)制度の活用について

平成15年度からは納税組合による集金もなくなり，納税者の皆様にとって本来の自主納税になります。納税（付）の方法は，取扱のできる金融機関等の窓口へ現金納付されるか，水道料金・ガス料金・電気料金などと同様に便利な口座振替による納税(付)のどちらかを選択することになります。

口座振替依頼のお申し込みをされますと，**納税(付)義務者に代わって金融機関が，町税等を納期ごと(納期の最後日)に，指定された納税(付)義務者の預貯金口座から自動的に振り替えて納税(付)し，つい忘れがちの納税も納期のたびに金融機関等へ出かける手間が省けて大変便利です。**ご利用ください。一度手続きをされますと，翌年度以降は継続(自動的に更新)されます。

なお，現在，各自治会の代表者の皆様に，自治会内の新規の口座振替依頼書を取りまとめていただき，税務課へ提出のご協力をお願いしています。ご協力に対し自治会に奨励金が交付されますので，自治会の代表の方にご連絡ください。

口座振込依頼書の申込み方法	
申請窓口	下記の金融機関窓口及び加治木町役場税務課窓口 各自治会の代表者へ提出
申請時に必要なもの	預貯金通帳及び通帳にご使用の印鑑
申請から口座振替開始に必要な日数	約1月（繁忙期には，2か月掛かる場合もあります。）
ご利用いただける預貯金	普通預金・当座預金・郵便貯金（通常貯金）
ご利用いただける通帳口座の金融機関等	【銀　行】鹿児島銀行本店・各支店・各出張所 南日本銀行加治木支店 【金　庫】鹿児島信用金庫加治木支店 九州労働金庫加治木支店 鹿児島相互信用金庫加治木支店 【信用組合】鹿児島県信用組合加治木支店 【あいら農業協同組合】 加治木支所(西別府・小山田・辺川支所での通帳も利用できます) 【郵便局】各郵便局・簡易郵便局

◆ 税金・介護保険料のお問い合わせについて

平成15年度から次のように税務課の係の整理統合を予定しています。

事務内容	新しい係の名称	旧の係の名称
町県民税・軽自動車税に関すること	**町民税係**	課税第1係
国民健康保険税・介護保険料に関すること		
固定資産税・都市計画税に関すること	**固定資産税係**	課税第2係
町税等の納付相談，滞納整理に関すること	**納税推進係**	徴収係
町税等の納付・証明・還付・口座振替に関すること		庶務係

問い合わせ先　税務課（内線104）

「男女共同参画社会の実現」を目指して

アンケート集計報告　第6回

【農林水産業において経営方針決定への女性の参画の状況は？】

「農林水産業・商工業等の自営業において経営方針決定への女性の参画は進んでいると思いますか？」

	男性	女性	全体
進んでいる	14.3%	6.6%	9.4%
進んでいない	24.8%	21.5%	22.8%
どちらともいえない	22.4%	19.0%	20.2%
わからない	26.1%	42.7%	36.6%
無回答	12.4%	10.2%	11.0%
合　計	100.0%	100.0%	100.0%

- 「経営方針へ女性の参画は進んでいる」と答えているのは，全体では1割未満です。
- 逆に「進んでいない」と答えた人が 22.8%います。
- 「どちらともいえない」と「進んでいない」は同じくらいです。
- 「わからない」が１番多い答えでした。

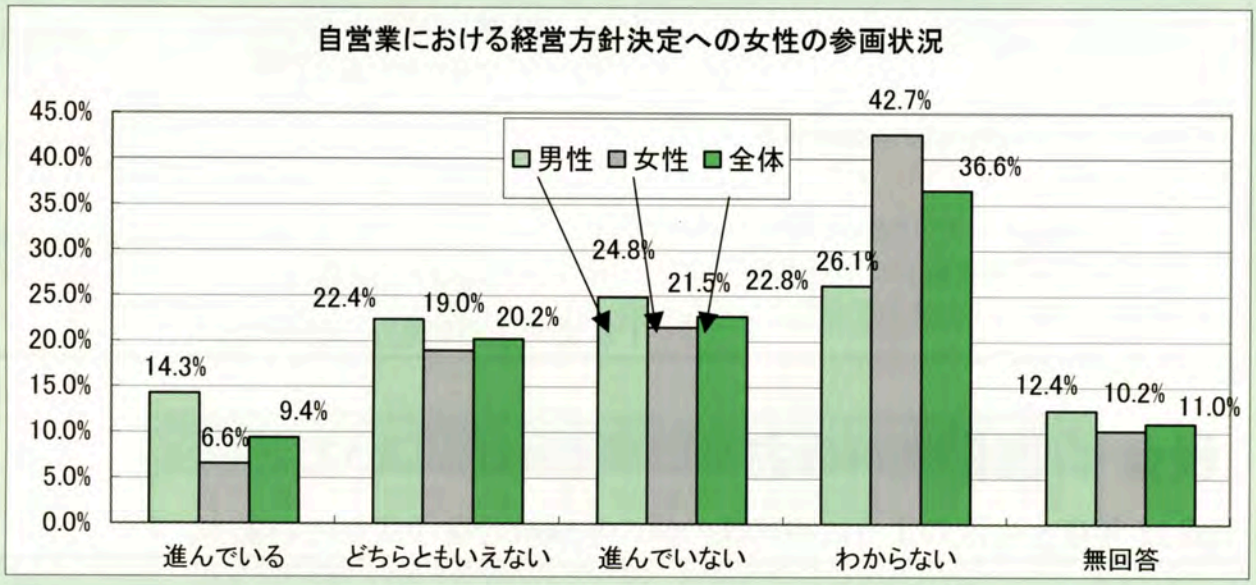

キーワード **「ジェンダー」**

子どもを産める機能が身体に備わっている/いないや，性器の違いなど，生まれながらの生物学的，解剖学的な男女の差をセックス(sex)というのに対して，「男らしさ/女らしさ」「男だから/女だから」といったような，その社会や文化，時代によって作り上げられたそれぞれの性にふさわしいとされる行動や，態度による，男女の性差をジェンダー(gender)といいます。

ジェンダーからの解放は，男女共通のテーマです。

【今，学校の中で，男女は平等になってる？】

	A 進路指導について			B 授業について			C 校則について			D 行事について		
	男性	女性	全体	男性	女性	全体	男性	女性	全体	男性	女性	全体
男子のほうが優遇されている	3.1%	5.8%	4.8%	0.6%	1.8%	1.4%	2.5%	3.3%	3.0%	0.6%	2.2%	1.6%
女子のほうが優遇されている	3.1%	0.0%	1.1%	0.6%	0.7%	0.7%	1.9%	1.5%	1.6%	0.6%	1.1%	0.9%
平　等	55.9%	56.2%	56.1%	65.2%	63.9%	64.4%	58.4%	56.2%	57.0%	59.0%	59.1%	59.1%
どちらともいえない	21.7%	23.7%	23.0%	18.0%	17.9%	17.9%	21.7%	22.6%	22.3%	24.2%	20.8%	22.1%
無回答	16.1%	14.2%	14.9%	15.5%	15.7%	15.6%	15.5%	16.4%	16.1%	15.5%	16.8%	16.3%
合　計	100.0%	100.0%	100.0%	100.0%	100.0%	100.0%	100.0%	100.0%	100.0%	100.0%	100.0%	100.0%

学校の中では、進路指導や授業・校則・行事について、「平等」が、男女共に、過半数を占めています。

しかし、男女平等教育を推進する学校で「平等」が６割程度しかないのは問題では？
「どちらともいえない」と答えた人も２割程度ずつあります。

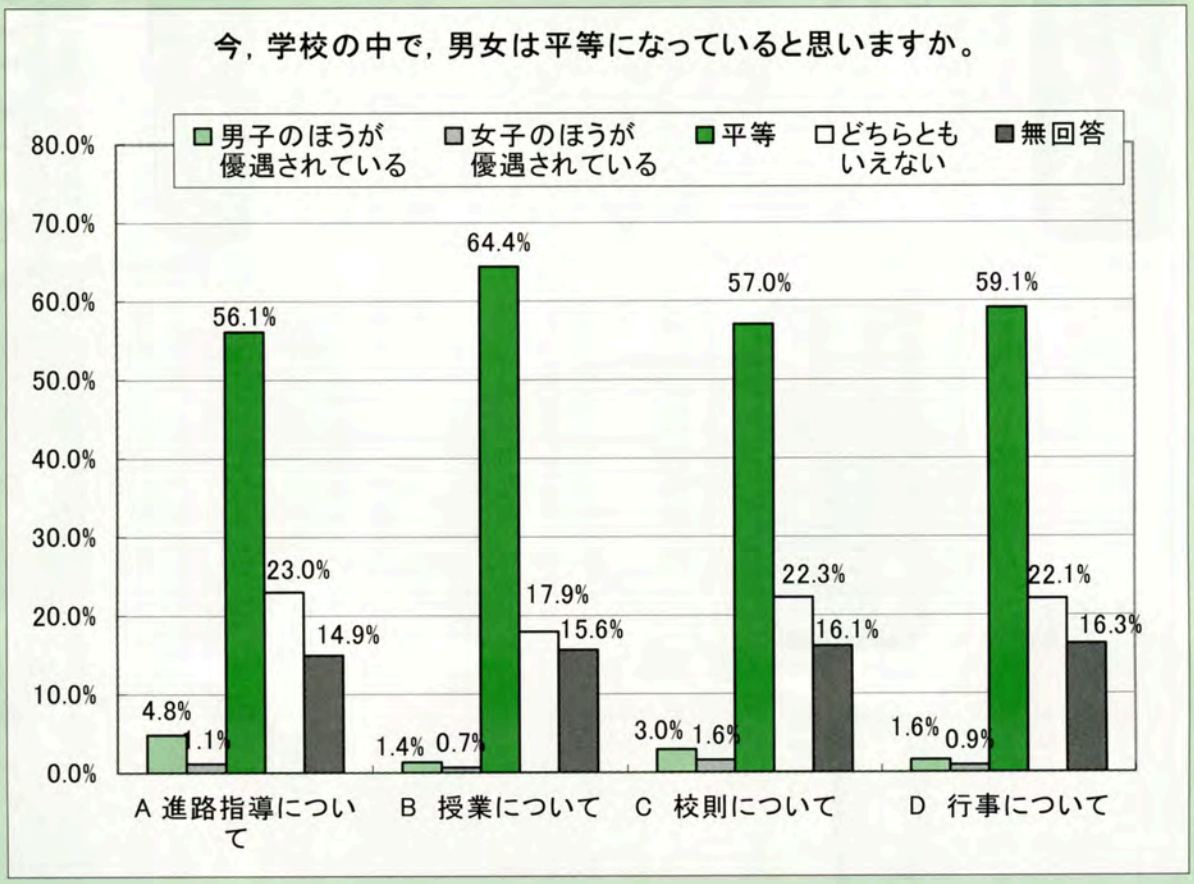

問い合わせ先　総務課☎62-2111㊞281

インフォメーション information 情報

お知らせ　募集　イベント　講座

住宅金融公庫のローンを返済中の方へ

ローン返済でお困りの方（倒産など勤務先の事情により収入が減少した方、家業の不振により収入が減少した方、病気やけがなどにより支出が増加した方等）については、返済月額を軽減する場合があります。

返済中の金融機関または住宅金融公庫に、お気軽にご相談下さい。

住宅金融公庫南九州支店
TEL096―387―2000

当座貯金、普通貯金、別段貯金は平成17年3月末まで引き続き全額保護されます。

★定期預金等については、これまで同様、元本一千万円までとその利息等が保護されます。それを超える部分は、破たん金融機関の財産の状況に応じて支払われます。（一部カットされることがあります。）

★平成17年4月以降は、当座貯金等の利息のつかない預金が全額保護されることになります。

★預金保険制度、農漁協系統貯金保険制度ともに同様の取扱いがなされます。

★詳しくは、金融機関の窓口または預金保険機構、農水産業協同組合貯金保険機構、財務局にお問い合わせください。

金融庁・預金保険機構

交通事故の無料相談

◎相談日（電話相談可）
月曜日～金曜日
午前9時～正午
午後1時～5時

◎弁護士相談日
毎月第2・4木曜日
午後1時から面談（要予約）

◎問い合わせ先
日本損害保険協会・鹿児島自動車保険請求相談センター
鹿児島市中央町1212
明治生命西鹿児島ビル5階
TEL099―252―3466

国の教育ローン

◎利用できる方　融資の対象となる学校に入学、在学される方の保護者で、世帯の年間収入が990万円以内の方

◎融資額　学生・生徒一人につき200万円以内

◎利率　年1・6％（固定）平成15年1月10日現在

◎返済期間　10年以内　交通遺児家庭または母子家庭の方は、1年の延長が可能です。

◎据置期間　在学期間内で元金据置可能

◎補償　財教育資金融資保証基金または保証人1人以上

●問い合わせ先
国民生活金融公庫鹿児島支店
TEL099―224―1241

所得税の確定申告は正しくお早めに

平成14年分所得税の確定申告の相談および申告書の受付を税務署窓口で2月17日（月）から3月17日（月）まで行います。

還付申告については1月から受付が始まっていますが、税務署の閉庁日（土・日曜日、祝日など）は、相談および申告書の受付は行っていませんのでご注意ください。

なお、申告書は郵送（郵政官署の日付が提出日となります）または税務署の時間外収受箱への投かんにより提出することもできます。

▽問い合わせ先
加治木税務署TEL62―2161

福祉・保健医療職場就職ガイダンス2003を開催

県社会福祉協議会では、福祉職場代表などによる就職セミナー、求人予定のある福祉・保健医療職場の人事担当者との個別面談のほか、福祉の仕事・資格などについての相談をすることができる福祉・保健医療職場就職ガイダンスを開催します。

福祉・保健医療職場への就職を目指す方々の多数の参加をお待ちしています。

○開催日時　2月13日（木）
就職セミナー
午前10時～午前11時40分
就職ガイダンス
午後0時40分～午後4時
（受付　正午～午後2時）

○開催場所　国際ジャングルパークベイサイドガーデン

○対象者　福祉・保健医療職場などへの就職を希望する一般および来春卒業予定の学生など

▽問い合わせ先
県社会福祉協議会
TEL099―258―7888

「緑の募金」にご協力を

今年も、2月1日（土）から4月30日（水）まで「緑の募金」運動が行われます。

「緑の募金」は、平成7年に制定された「緑の募金法」に基づくもので、毎年多くの県民の方々のご理解とご協力をいただいています。

みどり豊かな郷土づくりのため、皆さまのご理解とご協力をお願いします。
▽問い合わせ先
加治木町役場　経済課

屋外広告物に関する許可事務などの窓口変更

4月1日（火）から、屋外広告物の許可事務などに関わる手続きがすべての市町村でできるようになります。

現在、屋外広告物の許可申請などに関わる手続は、県の出先機関（土木事務所など）と一部の市町で行っていますが、4月1日（火）からは、県の出先機関での手続きが廃止となり、すべての市町村で許可申請などの手続ができるようになります。
▽問い合わせ先　県庁都市計画課TEL099―286―3676

事件・事故などの相談電話のご利用を

警察では、犯罪などによる被害の未然防止に関する相談、その他県民の安全と平穏に係る相談に応じています。

警察に相談したいことがありましたら、お近くの警察署や交番、駐在所または警察本部にご連絡ください。
▽相談窓口　加治木警察署
TEL62―0110

行旅死亡人・身元不明者

①寺本猛。男性。昭和35年7月27日生れ42歳。昨年10月中旬に失踪。身長170cmやせ型。
②山田利文。男性。昭和10年8月10日生れ67歳。昨年11月13日千葉県で発見。身長157cm。
③ふくまやすとし（自称）。70歳代の男性。身長167cm。福岡県で保護。
④平成11月15日、倉敷市大畠の海面で発見。身長154cm中肉で50歳位の女性。
⑤平成14年10月6日、和歌山県有田市の山林で発見。身長155cmから165cmと思われる50歳以上の男性。
⑥平成11年4月30日、姶良町脇本白銀坂山道で発見。身長170cm位の30歳前後の男性。
⑦平成14年12月30日、揖宿郡山川町新栄町堤防のテトラポットで発見。身長160cm体重70kg位の男性。
問い合わせ先　役場保険生活課

初午祭
2月23日（日）

鹿児島神宮参道・御神殿

今年も木田の御神馬が先頭をきって鹿児島神宮に踊りを奉納します。御神馬は岩崎郷二さん所有の「太郎」号。
2月22日（土）は支度揃えで午前9時から開始、午後1時から自治会公民館等を回ります。

第7回ロータリー加音フェスタ

3月8日（土）・9日（日）
加音ホール

★入場料《関所手形》
1人　300円（4歳以上）
家族券　800円
（大人1人と子供3人まで）

老連芸能大会

舞踊・民謡・合唱・器楽演奏・マジック・郷土芸能ほか

3月16日（日）午後1時から
加音ホール大ホール

加入されましたか？

安い掛け金で大きな補償！
家族全員で加入しましょう

町村交通災害共済

一人年間500円

加入できる人は

４月１日現在で町村に住民登録又は外国人登録をしている方は、年齢に関係なくどなたでも加入できます。

また、学校への通学や出稼ぎなどで一時的に転出される方でも、町村長の認める方は加入できます。

共済掛金は

１年ごとに加入者１人につき500円です。中途加入者についても同額です。
納められた掛金は、返還されません。

共済期間は

平成15年４月１日から平成16年３月31日までです。

ただし、４月１日以降に加入された方は、役場で受理した日時から平成16年3 月31日までです。

加入申し込みは

（電算用の場合）

配布された加入申込書兼納付書に氏名が打ち出されておりますので、加入しない方の氏名を二重線で消して、人数分の掛金を添えて、役場へ提出して下さい。

（手書用の場合）

配布された加入申込書兼納付書に住所、加入者名を記入し、掛金を添えて、役場へ提出して下さい。

災害見舞金が支給される交通事故

日本国内で自動車、原動機付自転車、自転車、汽車、電車、身体障害者用の車いす、定期旅客船、旅客運送の用に供する交通船、旅客機等により、接触、衝突、転覆等の交通事故（自損事故を含む。）にあわれた場合です。

災害見舞金が支給されない交通事故

(1) 自殺行為による事故
(2) 故意による事故
(3) 天災などに直接起因した事故
(4) トラクター・耕運機・ブルドーザーなど作業用特殊自動車で作業中に起きた事故
(5) 庭先・湖畔・工場内・作業場・遊園地内の遊戯施設などで起きた事故
(6) 子供用三輪車による事故

問い合わせ先 住民課 62−2111 内線120

学生のみなさんへ

学生納付特例制度

届ければ、もしもの時も「安心」です

国民年金は、学生であっても20歳以上は加入が義務付けられています。

しかし、学生のほとんどは収入がなく、保険料を本人に代わって、親が納付していることが少なくありません。

学生納付特例制度は、申請によって学生の期間中は本人の所得が68万円以下の場合に納付が猶予され、社会人になってから保険料を納付できる制度です。

対象となる学校は、大学（大学院を含む）、短大、高等学校、高等専門学校の他、専修学校及び各種学校であり、定時制や通信制の学校も含まれています。ただし、外国にある学校は対象になりません。

この制度は原則として、申請のあった月の前月分から承認されます。申請が遅れた場合、承認される前の期間は、保険料を納めていなければ未納期間となり、その間に事故や病気で障害が残っても、障害基礎年金は支給されません。

平成15年度の学生納付特例制度の申請は、平成15年4月1日から受け付けます。毎年度届け出が必要ですので、平成14年度に承認された方も申請してください。

申請の際には、印鑑（認印）、年金手帳及び学生証を御持参ください。

問合せ先　住民課　国民年金係
電話62-2111（内線124）

職員の人事異動【一月一日付】

▼企画課広域行政係長・竹下澤章子（総務課庶務係）▼総宏（教育委員会社会教育課・務課庶務係・福満尚子（企画龍門陶芸・健康の里事務局長）課企画係）▼企画課企画係・▼教育委員会社会教育課・龍森敦子（総務課文化会館係）門陶芸健康の里係・向江哲郎▼総務課庶務係・島内麻衣子（企画課電算係）▼企画課電（住民課窓口係）▼住民課窓算係・大迫義孝（税務課課税口係・阿久根聡子（総務課庶第一係）▼住民課窓口係・金務係）

がんばっています！

バザーに参加して

永原校区子ども会会長　川内　康範

今年もまた、今や恒例となりつつあるバザーに参加させていただきました。年を追う毎に、準備も段取りよくはかどり、各自仕事を分担して当日を迎えました。

我々、育成会のメンバーは餅つきの担当で、子どもたちは花の苗を売ったり、校内にある銀杏の実を販売したりしました。

餅は、OBの方々の協力を得て、石臼で力強く、粘り加減を見ながらつきました。子どもたちは、皆、元気の良い声で接客をこなし、大勢の来場者をあたたかく受け入れていました。

小規模校ながら、全員が一丸となり、時間いっぱい活気のあるひとときを有意義に過ごせたと思います。

これからも、このチームワークを大切にして、子どもたちと一緒に精一杯活動を行っていきたいと思っています。

育成会による元気な餅つき風景

今月の新刊情報

本を読もう　図書館だより　たくさん読もう

『嵐をつかまえて』

ティム・ボウラー・著
小竹由美子・訳　白水社

少女が誘拐された。金目当ての犯行ではなかった。若い犯人の胸に燃えたぎる激しい復讐の念。迫りくる嵐の中、運命に翻弄される主人公たちの姿をスリリングに描く。

『えぞりすのあさ』

手島圭三郎　作・絵
リブリオ出版

北海道の奥深い山の中、かり…かり…かり…かり…かり…。えぞりすがくるみのからをかじる音です。北海道の豊かで厳しい自然の中、懸命に行きぬく動物たちの姿を、力強い版画で描き出した絵本です。

『黒い兄弟』（上・下）

リザ・テツナー・作
酒寄進一・訳
あすなろ書房

煙突掃除に売られた少年ジョルジョと秘密結社の〈黒い兄弟〉の仲間たちの波乱にみちた、そして友情と感動の物語。世界名作劇場「ロミオの青い空」の原作本。

その他の新刊書

- 図解雑学宮本武蔵　加来耕三・監
- 太鼓たたいて笛ふいて　井上ひさし
- 愛と永遠の青い空　辻仁成
- 小論文の書き方　樋口裕一
- おしおきの寄宿学校　レモニー・スケニット
- ルドルフともだちひとりだち　斉藤洋
- 介助犬　こどもくらぶ編

おはなし会のご案内

（毎月第２土曜日）

日　時：３月８日（土）10時～
場　所：町立図書館学習室
内　容：絵本の読み聞かせ・紙芝居など
※どなたでも参加できます。お気軽にお越しください。

３月の休館日　3日(月)10日(月)17日(月)21日(金)24日(月)31日(月)　☎62-2605

カトちゃんねる

No.6

加治木町
国際交流員
カトリーナ・
ベノース

カトの冬休み

Ｈｅｌｌｏ，加治木町の皆さん！こちらでは珍しく雪が降ったそうですが良いお正月を楽しみましたか？私の冬休みは暑かったです。なぜかというとそれは去年の12月中旬にオーストラリアへ帰って夏のクリスマスとお正月を過ごしたからです。今月はその旅について書きたいと思います。

最初の４日間はオーストラリアの一番東にあるバイロン・ベイという町で過ごしました。最近大人気になったバイロン・ベイは1960年代のヒッピーによって作られ，すごくのんびりしている町です。久しぶりにヨーガに挑戦したり，きれいな海で泳いだりして，大変リラックスしました。その後ゴールドコーストへ行って，友達と映画をみたり，レストランに行ったり，買い物をしたり，テニス，ミニ・ゴルフ，水泳などをしました。実家のシドニーでは，家族と親戚の皆で大きなパーティをして夏のクリスマスとお正月を楽しく過ごしました。

いろいろな楽しい思い出を作ることができたけど，一番記念になったのは１月４日に行われた高校時代からの友人の結婚式です。青空の良い天気の日，教会とレストランで涙が流れるほど感動する伝統的な結婚式でした。天気と雰囲気が素晴らしいでしたが，新婦の美しさに勝るものはないと思います。レセプションで花嫁さんが後ろに並んでいる独身の女性に花束を投げました。言い伝えでは，花束をつかむ女性が次の花嫁さんになります。残念ながら，私ではなかったです。

Aussie Corner（オージーコーナー）

オーストラリアと日本の違いの一つ：

昨日外国人の友達とマックを食べに行きました。お持ち帰りを注文したら，バーガーとポテトが別々の袋に包んであることに二人ともビックリしました。オーストラリアでは両方一つのリサイクルした紙から作られた袋に入れてくれます。しかし、日本では三人分しか買ってないのにゴミが二倍位になってしまいました。全国の1億2千万人の日本人の人口を考えると，マックだけでも想像したくないゴミを毎日出してしまいます。もっと一人一人で環境のことを良く考えなければならないと思い，個人の日常生活を少しづつ変えないと世界の環境問題を解決できないと思います。諺でいうと「千里の道も一歩から」。皆で私達の地球と自然を守りましょう。

続 椋鳩十 椋鳩十物語（その四十七）

＝屋根には大石＝

何もない桟橋でした。小さな船着場と、荷物を出し入れする小屋、荷物を運ぶ馬車があるだけの田舎の寂れた港という感じです。華やかな港をイメージしていた椋少年は当て外れです。

「ここは、南の島の、自然一杯の島だから、鹿児島や信州の街とは、おもむきが違って、珍しいことが一杯よ」

お姉さんの言葉に、新しい期待に胸ふくらませ、宿舎へ向うのでした。

途中で出会う人が、親しみをこめたように、にっこりして

「今日は、よいお天気で」

「これからどちらへおでかけ」

と明るい声で挨拶される。お義兄さんは、黙っていたが、お姉さんはいちいちにこやかに、挨拶をかわしています。

「お姉さんの患者さんなの」

椋少年は、お姉さんと屋久島の人たちとの、親しそうな、挨拶や会話に質問しました。

「初めてよ。島の人たちは、初めての人にも、いつもこんなに親しく挨拶して下さるのよ」

と、同じ田舎でも、信州と違う純朴な人々のことを教えて貰いました。

行き交う、子どもたちの多くははだしでした。大人の人たちも、よくてわらぞうりか下駄、荷物を天秤で担いで物売りをしている女の人も、はだしの人が見られ、靴をはいている人は殆ど見かけません。そのことをお姉さんに聞こうと、口にしかけた時、異様な家々のたたずまいに気がつきました。

屋根に瓦が無いのです。目をこらして、あたりを見回しましたが、どの家の屋根にも、一枚の瓦もありません。板の屋根に桟を打ち、一抱えもある大きな石が、幾つも乗せてあるだけです。家の柱でもゆすれば、石がごろごろ落ちてきそうな感じです。しかも軒先が低く、屋根に手が届きそうな家ばかりです。目をぱちくり、口を開けて、びっくりしている弟を見た義兄さんは、笑いだしました。

椋鳩十文学記念館館長　久保田喬彦

すれ違ふ春着に鈴の音のこぼる　岩田　美知江
寒灯る明治の駅舎凛として　宮脇　弘
初春や耳朶少し酔ひの色　藤崎　文子
初日の出しかと支えし蔵王岳　酒匂　君江
天空より少年の口めがけ雪　藤原　壽子
雪景色喜怒哀楽を包みこむ　熊元　一榮
生かされて傘寿迎ふる寒椿　古江　重美
日記買ふ筆とる重荷感じつつ　稲恒　寧夫
なりふりをかまわぬ重ね着生き抜くぞ　柳田　稔
神の酒おどろにこもる淑気かな　新納　純雄
初日の出新居に入れて拝みけり　田代　俊泉
片言の孫を相手の初電話　郡山　マサ子
大雪や愛でる人あり泣く人も　高木　正男
笹鳴が巡り海鳴る露地ばかり　脇本　星浪
名園に勝れり雪つむ今朝の庭　白尾　澄子
厨ごと赤ぎれ巻くも母ゆずり　犬童　利春
夫婦愛お互ひかばひ年迎ふ　川畑　克己
寒夕焼重し地上のもの奪ふ　園田　千秋
寒波来る予約の果ての検診日　竹山　洋子
詩のこころ燃えたたすべし寒椿　川崎　黒兎

うぶ声

出生児 保護者 自治会

野間 悠太 洋海 明神
上原 愛美 信 田中
小屋敷ゆあ 心 吉原
笹尾 聖樹 辰志 蔵王団地
野間 聖雅 和弘 小烏
水流田歩夢 誠治 原ノ門
吉村 陽菜 邦洋 東吉原
吉村 洋喜 邦洋 東吉原
堀内 来夢 丈嗣 岩原南
増田 裕介 貴裕 田中
市田 航太 知之 西塩入上
後藤 汐里 悦夫 加治木龍門
坂元 玲恩 大哲 加治木龍門
嶋山 柊斗 彰一 吉原
吉元さおり 丈二 小烏
福留 海優 武俊 西塩入団地
大平 詩 和宏 西諏訪
盛田 真悟 隆博 赤坂
松田 佑介 友晴 反土黒川
隈原 奈央 健次 豊町
塩屋 開斗 重信 西諏訪

▼1月15日までに住民台帳に記載された方を掲載いたしました。

御寄付

香典返しの代わりにご寄付をいただきました。厚くお礼申し上げますとともに故人の御めい福をお祈りいたします。（ ）は故人

＝社会福祉協議会へ＝

新町 前田 久子（夫 正二81）
弥勒 湯川 昭子（夫 東男85）
端山 桐原 一夫（妻 利子84）
田中 清水 友一（母 ミチ子93）
中福良東 米森 ハツ子（夫 逸男70）
垂之口 立山 恒幸（妻 てる子75）
岩原西3区 中本 俊昭（妻 スエ子79）
南塩入 大工園 純孝（姉 和子75）
西諏訪 伊藤 妙子（夫 貞爾83）
辺川下 小宮路 福吉（母 シヅエ90）
下新道 緒方 巌（父 正吉93）
下新道 緒方 巌（母 シゲ89）

＝町育英奨学資金へ＝

中福良東 米森 ハツ子（夫 逸男70）
西諏訪 伊藤 妙子（夫 貞爾83）

▼1月15日までの御寄付を掲載いたしました。

訂正　広報かじき一月号、竜門句会投稿者の一人を稲垣寧夫と掲載しましたが、正しくは稲恒寧夫さんのあやまりでした。訂正してお詫び申し上げます。

人口・世帯の動き

H15. 1. 1 現在

総人口	23,415人(−11)
男	10,779人(− 5)
女	12,636人(− 6)
世帯数	9,131(− 7)
出生	16人
死亡	15人
転入	65人
転出	77人

※( )内は前月との比較

※集計の関係で、前月1日の人口を掲載しています。

3月在宅医表

2(日)	浜崎クリニック	☎62-8588
9(日)	壱岐内科	☎62-2222
16(日)	鬼丸小児科	☎62-0308
21(祝)	加治木整形外科病院	☎62-3711
23(日)	佐藤医院	溝辺町有川 ☎59-2607
30(日)	川畑内科	☎63-1499

※診療時間は午前9時～午後5時です。（原則として）
※当日の往診ならびに緊急以外の受診はご遠慮ください。

日曜・祝日歯科救急診療(午前9時～午後3時)
郡歯科医師会館口腔保険センター 溝辺町（☎58-4388）

姶良郡眼科医3月在宅医表

2(日)	西眼科医院	加治木町本町 ☎62-2526
9(日)	椎原眼科医院	隼人町見次 ☎43-1050
16(日)	田中眼科医院	姶良町宮島 ☎65-3986
21(祝)	渡辺眼科クリニック	国分市中央 ☎45-6888
23(日)	いぢち眼科	国分市府中 ☎47-3618
30(日)	神村眼科	姶良町脇元 ☎64-5556

※ 在宅医は往診はいたしません。
※ 診療時間は午前9時から午後5時までです。
※ 原則として緊急を要しない一般の患者さんはご遠慮ください。

カメラでパチリ

加治木町・姶良町の住民発議による法定合併協議会の設置について、議会特別委員会で意見を述べる「あいら広域合併推進委員会」の美坂正幸会長

年末恒例の朝市で魚を買い求める人たち

国道10号線沿いの網掛橋たもとに昨年12月27日、「早めの点灯」を呼びかける広報看板の除幕式が行われ、趣旨の徹底を訴えました。

今年もりっぱな門松を造ってくださった加治木町手をつなぐ育成会のみなさん

数年ぶりに雪化粧した龍門滝

加治木町広報紙
かじき
2月号
平成15年2月発行
加治木町役場総務課
〒899-5294
鹿児島県姶良郡加治木町本町253
TEL 0995-62-2113