加治木町広報紙

広報 かじき

2003
平成15年
5月号
583号

KAJIKI 2003 KAJIKI

友達たくさんできたよ！仲良く下校する一年生

今月のページ

議会報告・施政方針	2～7
行政連絡員・町議会議員選挙・人事異動	8～11
コミュニティー助成事業・トピックス	12～15
インフォメーション	16～21
男女共同参画	22～23
がんばっています・カトちゃんねる	24～25
椋鳩十・うぶ声・在宅医・カメラでパチリ	26～28

この広報紙は再生紙を使用しています。

議会報告

【平成十五年第一回定例会】

★加治木町、姶良町、蒲生町の三町による姶良西部合併協議会を設置することなど議案三十件を可決

◆平成十五年度一般会計当初予算六十六億二千六百二十万円でスタート

前年度比較（一・一％の減少）

●平成十四年度一般会計補正予算七百九十九万四千円を減額

●平成十四年度一般会計補正予算総額六十九億千百五十四万七千円に

平成十五年第一回町議会定例会は、三月四日から二十五日まで二十二日間の会期で開催されました。町議会議員十八人は二十三日（日曜日）に一般質問を開くなど、任期中最後の本会議に臨みました。

まずはじめに、川野町長が、財団法人加治木町開発公社の経営状況などの報告二件、姶良西部任意合併協議会設立の経緯や、町循環バスの運営業務の状況、今年になって発生した火災についての町政報告を行いました。

総額七百九十九万四千円を減額する平成十四年度一般会計補正予算や水道事業会計補正予算など六つの特別会計補正予算を可決。また、平成十五年度一般会計や企業会計、六つの特別会計の当初予算を原案可決。介護保険料について、平成十五年度から平成十七年度までの三年間の認定者数やサービス量等の見込みを行い、それに見合う保険料の額に改正しようとする「加治木町介護保険条例の一部を改正する条例制定の件」を原案可決。継続審査になっていた加治木・姶良両町で合併協議会を設置する案を否決し、加治木、姶良、蒲生町の3町で合併に向けての協議や研究を行う「姶良西部合併協議会の設置」に関する議案等三十件を可決。そのほか、国道十号線の中央分離帯を設置することにより救急車など緊急車両の出動に悪影響を与える為、反対・撤去を求める陳情を不採択とするなど陳情三件、請願一件、米国のイラク攻撃に反対する発議二件など審議採択しました。

15年度 一般会計予算の目的別予算額

議会費に	133,849千円
総務費に	1,097,739千円
民生費に	1,350,714千円
衛生費に	1,007,722千円
農林水産業費に	359,568千円
商工費に	44,731千円
土木費に	504,203千円
消防費に	311,406千円
教育費に	866,580千円
災害復旧費に	13,069千円
公債費に	924,617千円
諸支出金に	2千円
予備費に	12,000千円
合計	6,626,200千円

町民とともにつくるまちづくりを基本に
町政の推進に努める
住みよいまち、住んでみたいまち、
住んでよかったまちづくりに邁進

川野町長は、平成十五年第一回町議会定例会初日の三月四日、総合振興計画の六つの柱にそって、大綱の第一「誰もが安心して住めるまち」、第二「自然と暮らしが調和するまち」、第三「歴史かおり文化豊かな、共に学ぶ教育実践のまち」、第四「人・もの・情報がゆきかうまち」、第五「産業の振興で新しい活力を創るまち」、第六「分権社会を創り育てるまち」の重点施策や主要施策の大綱を発表しました。

施政方針（概略）

地方分権一括法が施行され、地方分権が現実の歩みを始めておりますが、先行き不透明で厳しい財政状況においても町政の停滞は許されませんので、このようなときにこそ行政の減量・効率化、情報の公開と共有化などを推進するとともに、簡素・効率的で公正・透明な行政の実現に、職員と一体となって取り組む所存であります。

まちづくりの羅針盤であります加治木町総合振興計画も策定後二年目を迎え、限られた財源を有効に政策に活かすべく、町民とともにつくるまちづくりの基本に戻り町政の推進に努めてまいります。「心豊かな活力に満ちた加治木町」を将来像に据え、その実現に向けて、平成十四年度から新総合振興計画に沿った町づくりを進めてきました。これまで培われてきた町づくりの資源を基礎に「加治木の恵まれた資源を活かしたまちづくり」「みんなのネットワークで進めるまちづくり」を基本に住民・議会・行政が一体となって「住みよいまち」「住んでみたいまち」「住んで良かったまち」づくりに邁進いたします。それでは平成十五年度のまちづくりにつきまして、総合振興計画の六つの柱に沿ってご説明申し上げます。

施政方針を述べる川野町長

高倉展望台から眺める加治木の市街地

大綱第一

誰もが安心してすめるまち

●心身の健康
「一人一スポーツ」に取り組める環境作りに努めてまいります。今年度から五種目のスポーツ教室を開設し、スポーツの普及に努めることとします。

●社会体育の振興
町体育協会をはじめ、関係諸団体のご協力の下、諸施策を推進してまいります。

●学校保健
各種検診等を実施し、早期発見・早期治療に努めます。

●母子保健対策
安心して子どもを産み、健やかに育てることのできる環境整備に努めてまいります。

●成人保健対策
健康寿命の延伸を図るため、各種健康診査や健康相談、健康教育、訪問指導事業を実施します。

●感染症予防対策
各種予防接種事業により、疾病の発生及び蔓延の防止に努めます。

●障害者の福祉対策
障害者の自立と社会参加のため個々に対応した施策を推進してまいります。

いつでも、どこでも スポーツを

●高齢者対策
在宅介護支援センター運営事業や在宅福祉アドバイザー事業の充実により、高齢者の在宅での生活の利便を図ります。

●児童福祉
エンゼルプラン推進委員会と連携を密にしながら子育て支援の施策を推進してまいります。

●保育所
延長保育促進事業、乳児保育促進事業、一時保育事業を継続するほか、地域子育て支援センター事業、保育所地域活動事業も推進してまいります。

●児童福祉の経済的支援対策
今年度から乳幼児医療費助成事業の0歳児の医療費一部負担金を全額助成するほか、引き続き子育て支援充実に努めます。

●社会福祉の中の援護関係
民生委員等関係の福祉諸団体と連携を密にとりながら、指導助言に努めます。

●快適な生活環境の形成
多様なニーズに応えた公営住宅の適切な建て替え推進のために、具体的な整備計画を策定します。

●生活の安全性の確保
排水対策計画の策定を継続事業として進めてまいります。

●防災・消防体制
地域における自主防災組織の育成や、防災マップを作成し、啓発広報に努めます。

●交通安全対策
「加治木町交通安全実施計画」に基づき、交通安全対策を推進していきます。

健康相談

大綱第二

自然と暮らしが調和するまち

●自然と調和した計画的な土地利用の推進
「都市計画マスタープラン」を基本に、住民・企業・行政が一体となって取り組めるよう努力してまいります。

●生活排水対策
合併処理浄化槽設置整備事業に取り組み、公共用水域の水質保全に努めてまいります。

●公共下水道
平成十三年度に実施した基礎調査の見直しを踏まえ、両町で更に十分協議しながら方針について定めてまいります。

●廃棄物対策
循環型社会の形成に向けて、ごみの減量化、再資源化、適正処理を推進してまいります。

●廃棄物処理施設
最終処分場、焼却施設の早期整備実現に向けて一層の努力をいたします。

●リサイクルプラザ
資源ごみの分別収集や処理について計画を見直し、新しい体制作りに向けた取り組みを進めます。

●し尿・塵芥・火葬処理施設業務
姶良郡西部衛生処理組合による共同処理で効率的な運営に努めます。

●新エネルギーの導入促進
「地域新エネルギービジョン策定等事業」を導入し、エネルギー対策の推進に活用してまいります。

●美しい環境の形成
都市公園及び駅前広場等の維持管理に努め、公園環境の保全を図ります。

遊具がいっぱいの高岡公園

大綱第三

歴史かおり文化豊かな共に学ぶ教育実践のまち

●学校教育

心豊かな児童生徒の育成に向け、特色と風格ある学校経営を推進してまいります。特に、基礎学力の定着と個性を生かす教育の推進、健やかな心と体を育てる健康教育の推進、教職員の資質向上、特色ある開かれた学校づくり、国際化、情報化社会に対応する教育について重点的に取り組み、教育課題解決に努めてまいります。

●学校施設の充実

幼稚園の遊戯室、小・中学校の図書室について、空調施設の整備をいたします。

●学校給食

給食を通じて、食や健康に関する学習指導を行うとともに、毎月の「地元の食を考える日」を中心に地産地消を進めます。

パソコンの授業風景

文化祭で熱演する出演者

●生涯学習の充実

次代を先取りする学習機会を提供し、町民の主体的・創造的な学習活動を推進します。

●青少年の健全育成

個性豊かで心身ともにたくましく、思いやりのある青少年を育成します。

●家庭教育支援事業

妊娠期の子育て講演会、思春期の子どもを持つ親の子育て講座の開設、小・中学校における家庭教育学級、父親セミナー、PTA学級の開設や母親研修会を開催します。

●コミュニティー活動

自治会や地域づくりの活性化を図る観点から、今年度よりコミュニティー活動助成事業（地域活性化補助）を新しくスタートいたします。

●文化育成

地域文化の振興と町民が優れた芸術・文化に触れる機会の拡充に努めます。

●芸術・文化活動

町民が一堂に会した発表の場として、文化交流週間を引き続き設けます。また、青少年劇場を開催します。

●文化財の保護・活用

文化財愛護と郷土愛精神の高揚に努めます。文化財の案内板や説明板等を計画的に補修し、維持管理に努めます。

●椋鳩十文学記念館

生誕百周年に向けて、資料の収集と整理に努めます。

●陶夢ランド

利用促進を図るための広報活動や、施設の適正な維持管理に努めます。

●図書館・郷土館

図書館管理及び貸し出し事務のコンピュータ化の準備作業にはいるとともに、ブックスタートに取組みます。文化財に対する理解と郷土の歴史を学ぶ機会の提供に努めます。

大綱第四

人・もの・情報がゆきかうまち

●道路網の体系的整備

小山田線（川内地区）及び塩入・春日線（萩原地区）の改良工事を施工します。

●町道等の維持管理

緊急度の高い箇所から優先的に実施し、適正な道路管理に努めます。

●循環バス運行事業

運行実績を踏まえて見直しを進めながら利便性の向上に努めます。

●高度情報化への対応

高度情報化時代に対応した新世代地域ケーブルテレビ（CATV）施設整備事業や地理情報システム（GIS）事業に対応できるよう研究を進めることとします。

●交流の促進

町内の全体的な看板の見直しや整備に努め、観光スポットをリンクさせ観光の振興に努めます。

歴史かおる竜門司坂

町内をくまなく走る循環バス

新しい憩いの場 陶夢ランド

大綱第五

産業の振興で新しい活力を創るまち

夏祭りの花火大会

力の優れた優良牛の導入・自家保留を促進し、繁殖経営の安定を図ります。また、今年度から堆肥舎等の施設整備に対する町単独補助事業を実施します。

●農地の荒廃防止

担い手や規模拡大農家へ農地流動化推進事業、農地利用集積実践事業を推進します。

●農業生産基盤の整備

県営事業の「ふるさと農道緊急整備事業道風地区」及び「農免農道整備事業小山田地区」の拡幅改良工事を行ってまいります。

●県単独農業農村整備事業

小山田柿ノ木田地区の農道舗装と日木山地区の灌漑排水事業を整備します。

畜産品評会

●商工業

経済効果が生み出せるように商工会や関係団体と連携をとりながら推進を図ります。

●農業関係の環境対策

地域社会と調和した環境保全型農業の推進を図り、地産・地消の取組みを推進します。

●農産物加工等の特産品開発

地域の資源を活かした高付加価値型農業の構築を目指していきます。

●農業振興地域整備計画

農業に関する公共投資、優良農地の保全、その他農業の近代化のための施策を推進します。

●畜産の振興

肉用牛経営を中心に、産肉能

●林業の振興

森林整備地域活動支援交付金事業、流域広域保全林整備事業等を実施し、林業生産コストの削減などに努めます。

●さえずりの森

青少年の体験学習による森林愛護思想の高揚に寄与するために、町内の小中高の児童生徒を対象に炭焼き体験学習の指導をしてまいります。

アサリの放流

●水産業の振興

アサリやヒラメ等の放流、資源確保に努め、観光漁業としての環境の整備や育てる漁業の振興に努めます。

●シルバー人材センター

高齢者の能力を活かした活力ある地域づくりの実現に向け、今後も支援をいたします。

大綱第六

分権社会を創り育てるまち

●新たなまちづくり

「まちづくり協議会」を本町のまちづくりの人的資源として位置づけ、より専門性のある組織へ育てていくために支援してまいります。

●男女共同参画

推進懇話会及び推進委員会・プラン策定委員会の充実を図るとともに、今年度は「男女共同参画推進プラン」を策定いたします。

●行財政改革

簡素で効率的な組織・機構を確立し、効率的かつ弾力的な行政運営を進めます。

みんなでまちづくりを考える

発足した姶良西部合併協議会

●健全な財政運営

昨年四月からスタートした財務会計システムを用い、限られた予算で町民の暮らしやサービスをどのように向上させるか、職員と一丸となってまちづくりに取り組んでまいります。

●市町村合併

三町（加治木町・姶良町・蒲生町）による「姶良西部合併協議会」を立ち上げたところであり、今後合併に向けた研究・調査に努めてまいります。

以上、平成十五年度の町政の推進に当たり、私の所信の一端

を申し上げましたが、先の見えない時代こそ職員と共に元気を出し、しっかりと地に足を着け、腰を据え、信念を持って望む必要があります。そして、職員と次の三つを念頭に入れて職務に当たって行く所存であります。

第一は、政策主体の地方自治体を創るように努力すること。第二は、経営というものを踏まえた自己決定・自己責任を考えていくこと。第三は、町民参画における「サービス」というものを考えること。

行政と町民が、共同で働くことを目指して「統治」から「共治」の時代になってくると思います。町民参加型の行政を進めるうえで、常に私たちは進歩しなければならないと思っています。お互いの共生の上に立ってともに学び、進歩しなければなりませんので、立ち止まるのでなく、必ず先を見据えて、加治木町の更なる飛躍のため、全力を傾注してまいる考えであります。

町民の皆様方の町政推進に対するご協力とご理解を賜りますようよろしくお願い申し上げます。

まちづくりに使われる町の予算

平成15年度　一般会計当初予算の構成

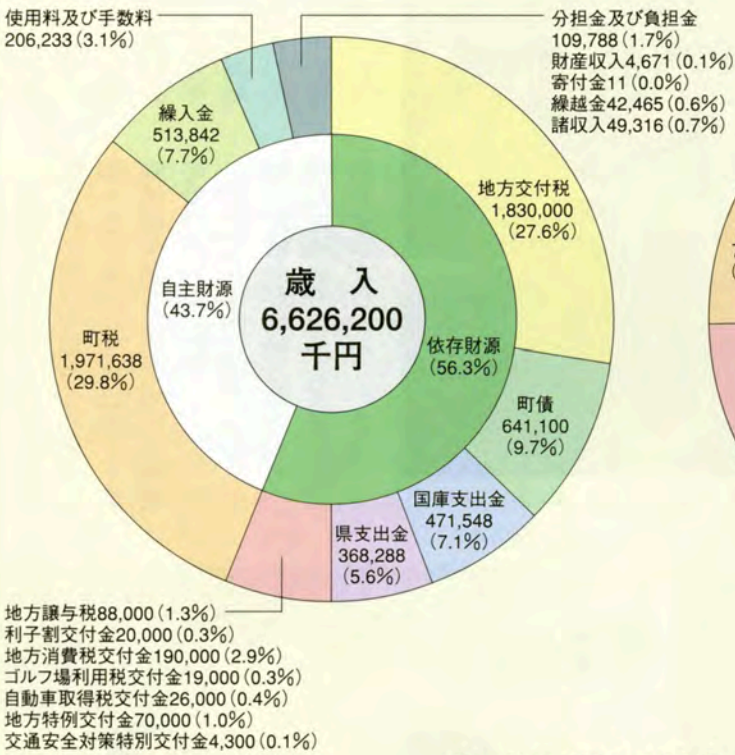

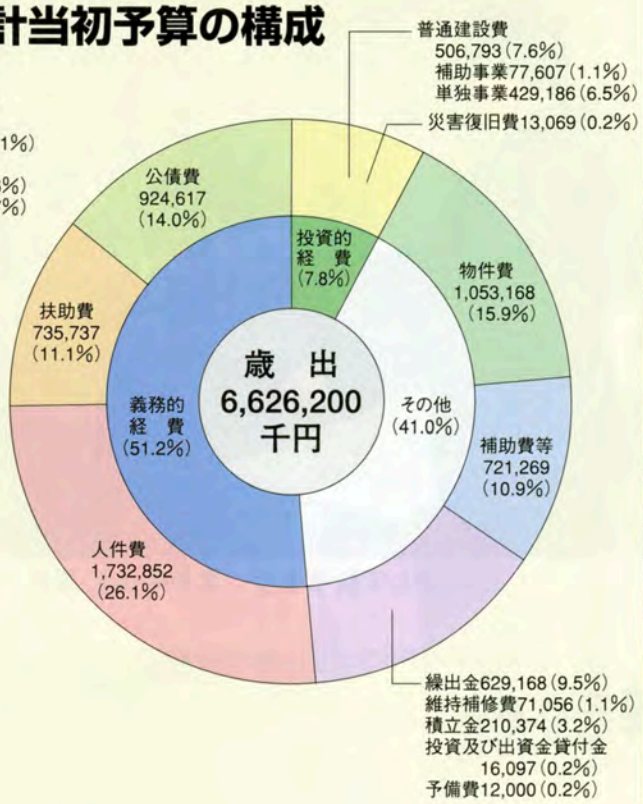

各会計別の当初予算額

会　　計	予　算　額
一般会計	66億2,620万円
簡易水道事業特別会計	7,073万6千円
地域下水処理事業特別会計	2,938万8千円
国民健康保険特別会計	18億260万1千円
老人保健医療特別会計	31億1,598万円
介護保険特別会計	14億265万4千円
農林業労働者災害共済事業特別会計	231万1千円
水道事業会計	5億4,465万8千円

行政連絡員辞令交付式

行政とのパイプ役 125人に辞令を交付

永年従事者表彰や事務説明会を開催

平成十五年度「行政連絡員辞令交付式」が四月十一日、加音ホールで開かれました。まず、行政連絡員を代表して、毛上自治会の薗田親治さんに川野町長から辞令が交付された後、永年にわたり行政連絡員として地域住民の融和と育成に尽力された今町の東馬場弘さんと竹下の松永甲一さんに感謝状が贈られました。

各課・事務局からの合同説明会も開かれ、今年度から新たに導入される「コミュニティー活動補助事業」などについて説明を受けていました。

平成十五年四月現在、百二十五の自治会が組織されており、行政連絡員や自治会長を中心に各種行動が行われています。

代表して辞令を受け取る毛上の薗田 親治さん

永年努めた行政連絡員を勇退し、表彰を受けられた竹下の松永甲一さん（左）と今町の東馬場弘さん（右）

平成15年度 行政連絡員

（平成15年4月1日現在）

番号	地区名	自治会名	氏名
1	城東第一	日木山黒川	川崎修三
2	〃	日木山団地	大成幹哉
3	〃	吉原	新納敏男
4	〃	東吉原	日高徳蔵
5	〃	下新道	西村五郎
6	〃	里ノ上	鹿兒山衆一
7	〃	里ノ下	吉村茂樹
8	城東第二	天神	上村直
9	〃	東諏訪	部當光夫
10	〃	西諏訪	堀切薫
11	〃	小陣	濱田忠治
12	城南	新町	常盤文子
13	〃	垂之口	野間昭二
14	〃	江湖	大迫カミ
15	〃	上浜	島本幸明
16	〃	中浜	岩田馨
17	〃	下浜	家村剛夫
18	〃	蒲生田（1）	竹下泰蔵
19	〃	蒲生田（2）	山崎昭
20	〃	今町	原口敬
21	〃	毘沙門町	村田譲
22	〃	西町	有馬要一
23	〃	端山	松田誠
24	〃	反土黒川	日高為之
25	城西	柳田	前原昭義
26	〃	於里	大重嘉幸
27	〃	田中	鮏原正盛
28	〃	竹下	松永洋一
29	城北	西反土前	今薗昭
30	〃	西反土後	本中野明
31	〃	萩原	河野武郎
32	〃	城	岩澤美智子
33	〃	口ノ町	大重悦朗
34	〃	内原田	中丸久
35	〃	札立	大脇武光
36	〃	川原	原口正
37	〃	蔵王団地（1）	中原正人
38	〃	蔵王団地（2）	松元正己
39	〃	蔵王団地（3）	大薗一誠
40	〃	棚目	山口次男
41	中野	中野	有村秋雄
42	〃	楠原	山下憲夫
43	〃	弓削	谷口利善
44	〃	長谷	緒方功
45	錦江第一	向江町	持留昇
46	〃	東塩入	堂免文良
47	〃	中塩入	永井和則
48	〃	南塩入	川原宏
49	〃	郁文館住宅	山之口武利
50	〃	西塩入上	岡山三男
51	〃	西塩入中	寺師良一
52	〃	西塩入下	美坂博幸
53	〃	西塩入団地	南稔
54	錦江第二	江口団地	竪山明
55	〃	西江口団地	福満哲治
56	〃	岩原東	池田徹
57	〃	岩原西１区	池田五夫
58	〃	岩原西２区	作田幸士郎
59	〃	岩原西３区	池田四郎
60	〃	岩原南	日高重敏
61	錦江第三	明神	上村長男
62	〃	須崎	中村佳弘
63	〃	豊町	深浦卓二
64	木田第一	高井田	岩元躬由
65	〃	春日団地	有村正己
66	〃	せんとり	福永精一
67	〃	空港団地	織田啓志
68	木田第二	新中	楠元栄
69	〃	西ノ原	井上雅博
70	〃	楠園	坂部毅
71	〃	中福良東	川野純子
72	〃	中福良後	牧角圭市
73	〃	弥勒	戎一男
74	〃	上木田	高橋正夫
75	木田第三	小烏	堀之内正治
76	〃	新生	豊倉二夫
77	〃	赤坂	迫田良治
78	〃	原ノ門	小谷格司
79	〃	中央	堀之内勲
80	永原	永原	中原憲秋
81	〃	丸岡	榎谷良幸
82	〃	隈原上	榎谷則良
83	〃	隈原下	片ノ坂登
84	〃	市野々	大山定志
85	〃	上嶽	樗木政輝
86	〃	下嶽	上村文男
87	〃	瀬戸口	寺師美幸
88	〃	提水流	中村正紀
89	〃	菖蒲谷	福ヶ迫貢
90	〃	桑迫	木下康夫
91	〃	曲田	岩崎京
92	〃	桃木野	桃木野徳
93	〃	東ヒナバ	坂元満義
94	〃	西ヒナバ	壹岐忍
95	辺川	辺川下	大宮路和也
96	〃	辺川中	神園勇
97	〃	鶴原	宮内優
98	〃	市野	鹿島一人
99	竜門東元	布越	太田信
100	〃	井手向	今村敏照
101	〃	高崎	永元孝二
102	〃	岩穴口	川野美知子
103	〃	徳永	有島幸子
104	〃	小田倉	坂元政義
105	〃	迫上	吉村孝之
106	〃	迫下	井上福井
107	〃	御狩山	榎園明
108	竜門西元	麓	川原孝一
109	〃	毛上	薗田親治
110	〃	加治木竜門	岡元宏隆
111	〃	茶碗屋	川原史郎
112	〃	伊部野	日高功
113	竜門西浦	石野	前田正男
114	〃	鞍掛	猪目二男
115	〃	永山	児玉三郎
116	〃	下東木	地久里良夫
117	〃	上東木	地久里功
118	〃	赤谷	山口重義
119	〃	西浦西	三宅利広
120	〃	地久里	下津佐藤夫
121	竜門東浦	上川内	川原節雄
122	〃	川内	溝口照司
123	〃	市来原	内村行男
124	〃	新開	小原幸則
125	〃	宮田ケ平	坂元尚

町議会議員選挙

投票率は63.76%

新しい議員20人決まる!!

町民にとって最も身近で関心の高い町議会議員選挙の投票が四月二十七日、町内十五か所の投票所で行われ、即日開票の結果、新人六人を含む二十人の新しい議員が誕生しました。

今回の選挙は定数二十人に対し二十一人が立候補。五日間に渡ってし烈な選挙戦が展開されました。

当日の有権者数は、一万七千六百四十六人で、うち一万一千二百五十一人が投票。投票率は63・76パーセントで、前回一九九九年の70・28パーセントを大きく下回る結果となりました。（男女別では、男性61・48パーセント、女性65・65パーセント）

翌二十八日、当選証書付与式が役場応接室で行われ、矢野辰二町選挙管理委員長が「町民の幸せと町の発展のために頑張ってください」とお祝いの言葉を述べ、議員一人ひとりに当選証書が手渡されました。

当選証書を手にした議員は、みな一様に新しい決意に満ちた目をしていました。

投票所別投票率

区	投票所	性別	有権者	投票数	投票率％
1	加治木中学校	男	1,035	584	56.43
		女	1,331	753	56.57
		計	2,366	1,337	56.51
2	保健センター	男	758	487	64.25
		女	923	658	71.29
		計	1,681	1,145	68.11
3	福祉センター	男	917	565	61.61
		女	1,080	733	67.87
		計	1,997	1,298	65.00
4	性応寺	男	802	491	61.22
		女	1,048	696	66.41
		計	1,850	1,187	64.16
5	錦江小学校	男	635	358	56.38
		女	718	464	64.62
		計	1,353	822	60.75
6	岩原公民館	男	634	403	63.56
		女	810	556	68.64
		計	1,444	959	66.41
7	豊町公民館	男	665	402	60.45
		女	746	507	67.96
		計	1,411	909	64.42
8	加治木小学校	男	1,377	848	61.58
		女	1,657	1,053	63.55
		計	3,034	1,901	62.66
9	永原小学校	男	254	193	75.98
		女	305	239	78.36
		計	559	432	77.28
10	雛場公民館	男	61	42	68.85
		女	71	53	74.65
		計	132	95	71.97
11	辺川大字公民館	男	88	71	80.68
		女	109	85	77.98
		計	197	156	79.19
12	西浦公民館	男	123	79	64.23
		女	134	80	59.70
		計	257	159	61.87
13	川内公民館	男	98	69	70.41
		女	112	75	66.96
		計	210	144	68.57
14	小山田大字公民館	男	423	246	58.16
		女	470	306	65.11
		計	893	552	61.81
15	中野公民館	男	133	82	61.65
		女	129	73	56.59
		計	262	155	59.16
合計		男	8,003	4,920	61.48
		女	9,643	6,331	65.65
		計	17,646	11,251	63.76

投票結果

	得票数	氏名	党派	自治会	年齢
当	1,106	新福愛子	公明新	東塩入	44
当	748	東馬場弘	無新	今町	51
当	740	徳寄囡宗	無新	上木田	63
当	732	竹之内茂	無新	高井田	56
当	696	恒吉正範	無元	吉原	61
当	675	簗瀬三憲	無新	岩原西三区	61
当	569	堂森忠夫	無現	隈原上	53
当	560	瀬戸口悟	無現	上木田	68
当	526	堀廣子	共産現	高井田	53
当	517	久保薗祐彦	無現	新中	61
当	513	法元隆男	無新	田中	62
当	492	永野正武	社民現	豊町	61
当	482	徳重武秀	無現	小陣	61
当	442	有馬研一	無現	須崎	60
当	429	兼田勝久	無現	小烏	56
当	403	宝蔵重行	無現	垂之口	60
当	396	迫田正則	無現	岩原西三区	70
当	356	池田初夫	無現	弥勒	68
当	298	土橋兼義	無現	明神	50
当	252	川辺信一	無元	柳田	54
	227	橋口孝子	無現	南塩入	61

役場職員の人事異動

平成15年4月1日付

役場職員の人事異動が下記のとおり行われました。新職名・氏名・旧職名の順で掲載してあります。4月の機構改革により課名だけの異動者は掲載してありません。

新規採用者

●農林耕地課
山元　成二

●企画課
新名主　拓郎

●保険生活課
坂元　洋基

●農業委員会
寺原　京伸

●税務課
福永　ゆか

●総務課
上床　紀壽

新任

【退職】（3月31日付）
▼加治屋博▼神園順一▼仮屋薗昭▼前原清則▼大迫生代▼米澤道代▼西森時雄

【転出】
▼鹿児島県警察本部へ吉永充宏

【異動】（4月1日付）
▼会計課課長・上村正和（総務課参事）▼工事監査課課長・小城輝夫（土木課課長）▼水道課課長・神村次郎（工事監査課課長）▼教育委員会総務課長・富永貞義（総務課課長）▼姶良地区滞納整理組合事務局長・神田哲夫（保険生活課課長）▼保険生活課課長・今西健二（水道課課長）▼総務課参事・今薗敬介（姶良地区滞納整理組合事務局長）▼総務課課長・寺師秀孝（教育委員会総務課課長）▼農林耕地課課長・久保繁（収入役室室長）▼建設課課長・前畠利春（教育委員会社会教育課課長）▼教育委員会社会教育課課長・二見康洋（総務課参事）▼建設課課長補佐兼土木係長・外園三郎（土木課課長補佐兼管理係長）▼選挙管理委員会事務局長兼監査委員書記・山下滋（選挙管理委員会事務局長）▼総務課課長補佐・原口隆嗣（総務課文書係長）▼監査委員書記兼選挙管理委員会書記・薗田英実（監査委員書記）▼建設課課長補佐兼都市計画係長・前田信秋（企画課課長補佐兼用地係長）▼住民課課長補佐兼町民係長・木場順子（住民課課長補佐兼窓口係長兼住民相談係長）▼税務課課長補佐兼納税推進係長・湯川忠治（健康福祉課課長補佐兼介護保険係長）▼健康福祉課課長補佐兼介護保険係長・堂森勝弘（税務課課長補佐兼徴収係長）▼住民課記録係長兼国民年金係長・神田あけみ（住民課記録係長）▼農林耕地課耕地係長・大園親正（土木課土木係長）▼建設課管理係長・川原秀行（耕地課工事係長）▼建設課まちづくり推進係長・屋所克郎（都市計画課計画係長兼街路係長）▼保険生活課環境衛生係長・古江澄男（住民課国民年金係長）▼水道課工務係長・岩穴口弘行（総務課管財係長）▼総務課管財係長・川原卓郎（水道課工務係長）▼企画課主幹・竹下宏（企画課広域行政係長）▼企画課広域行政係長・仮屋隆夫（企画課企画係長）▼教育委員会社会教育課龍門陶芸健康の里事務局長・向江哲郎（教育委員会社会教育課龍門陶芸健康の里）▼企画課企画調整係長・桃木野祥一（税務課庶務係長）▼総務課文書法制係長・岩下直司（保険生活課環境衛生係長）▼学校給食センター・川田サチ子（教育委員会錦江幼稚園）▼農林耕地課・吉岡万里子（保険生活課加治木保育所）▼健康福祉課・西加代子（農業委員会農政係）▼水道課・児玉ひとみ（総務課財政係）▼保険生活課加治木保育所・古川絹代（保険生活課小山田保育所）▼企画課・中原敏晴（経済課農業振興係）▼総務課・松元月代（健康福祉課福祉サービス係）▼建設課・竹下健二（水道課工務係）▼税務課・下小牧芳文（水道課業務係）▼保険生活課小山田保育所・富永佳子（経済課林務水産係）▼企画課・猪俣志郎（教育委員会社会教育課社会教育係）▼教育委員会錦江幼稚園・富吉恵美（加治木幼稚園）▼住民課・福留剛（土木課管理係）▼教育委員会永原小学校・吉村正利（学校給食共同調理場運転手兼調理員）▼保険生活課・中西誠二（姶良伊佐地区介護保険組合）

【新任】
▼総務課・上床紀壽（鹿児島県警察本部）

【新規採用者】
▼農林耕地課・山元城二▼企画課・新名主拓郎▼保険生活課・坂元洋基▼農業委員会・寺原京伸▼税務課・福永ゆか

クモ合戦を開催

とき 6月15日(日) 9:00～
優良ぐも受付　8:00～

ところ 福祉センター

内容 優良ぐもの部
合戦の部(大人の部・少年の部)
王将戦の部(大人の部・少年の部)

申込・お問い合わせ先
役場企画課
TEL62-2111
内線362

出場申込は6月13日まで

「コミュニティー活動補助事業」を活用しましょう。

この事業は、皆さまの自治会活動を支援するためにつくられた制度で、自治会会員の参加を前提に計画された行事（活動）を、その実績にもとづいて財政的に支援するというものです。みんなでアイデアを出し合って、子どもから高齢者まですべての人がふれあい、交流ができる、活気ある自治会活動をみんなの手でつくりましょう。

例えば、みんなでいっしょに自治会内の道路や公園、河川をきれいにする活動や古紙回収など、取り組みやすいことからはじめましょう。自治会を構成する戸数の大小は、現実的な問題としてありますが、身近な活動を続けることが大切だと思います。また、独自の活動として、子どもたちや高齢者を主にした行事や独自の行事（活動）にも取り組んでみましょう。

ただし、環境美化活動では、当番や割り当てで行う側溝や公民館の清掃等は、この事業に該当しません。

リサイクル推進活動（古紙回収）は、各自治会で業者さんと

連絡を取り合って実施していただきますので、日時、場所などは、各自治会できめてください。それから古紙回収時の重量を示した伝票は大切に保管しておいてください。

くわしいことは、自治会長さんがお持ちの資料に説明してありますので、ご覧ください。

各自治会には、すでに今月中に役場に出していただく書類についてお知らせがしてあります。出された計画がひとりでも多くの町民の皆さまの参加により交流が広がり、地域の活性化が図られることを願っています。

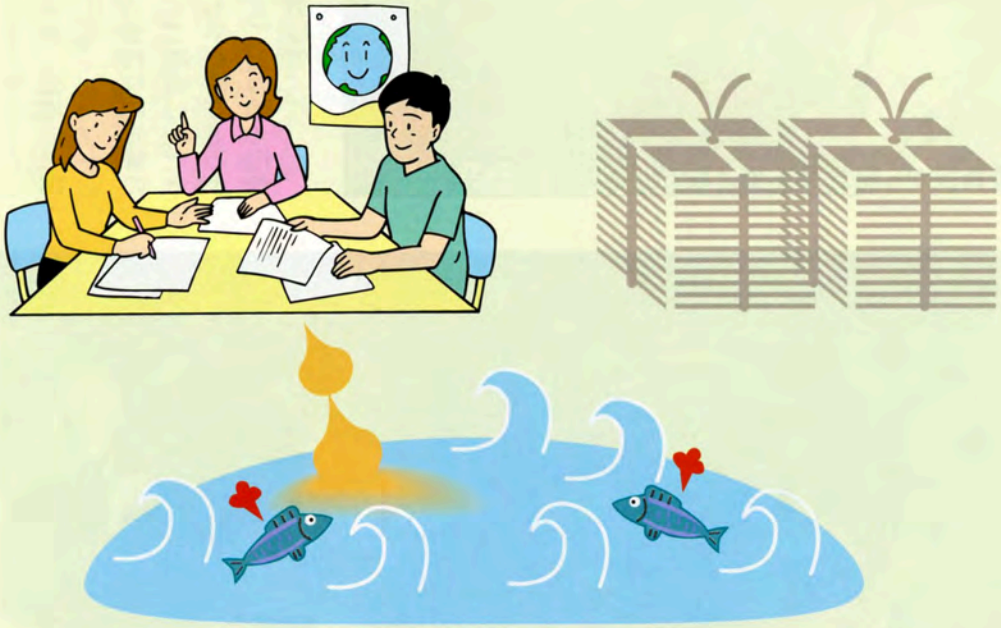

このコミュニティー活動補助については総務課庶務係にお問い合わせください。

TEL62-2111　内線262

かじき トピックス TOPICS

教職員就任式

●●● ようこそ 加治木町へ ●●●

特大紅白かじきまんじゅうで…

37人の先生方を 熱 烈 歓 迎

「平成十五年度加治木町教職員就任式」が四月十一日、加音ホールで開かれ、町内の小・中学校に赴任された先生方を、特大の紅白加治木まんじゅうで歓迎しました。

今年度の対象者は、小学校二十四人、中学校十三人の計三十七人。

竹井教育長が「郷土を愛する子どもたちを育てるために、町内を探訪され、町民と共に生活され、加治木の人・もの・こころにほれ込んでください」と式辞。記念品として全員に龍門司焼の湯のみが贈られました。

懇親会では、うわさに聞いていたという特大加治木まんじゅうとのご対面。一個が市販の八個分に相当する大きさに、包みを開けた途端、驚きの声と同時にため息が会場内に響きわたりました。その中で、一個を完食した加治木中学校の田中仁教諭には、ご褒美として普通サイズの加治木まんじゅうがさらに三個プレゼントされ、会場の笑いを誘っていました。

田中教諭は「まわりの先輩の先生方に厳しくご指導いただきながら、一日も早く役立てるように頑張ります」と力強く抱負を語ってくれました。

安満教育委員長から記念品を受け取る上之園通子先生（左）

加治木の子どもたちをよろしくお願いします。

特大加治木まんじゅうにかぶりつく先生方

健全な農業経営を 家族経営協定調印式

弥勒の垂水勝弘さん親子

弥勒で生産牛・水稲を営む垂水勝博さん（36歳）一家三人の家族経営に関する協定調印式が四月十五日、多くの農業関係者が見守る中、役場応接室で行われました。

この協定書は、農業経営を健全に営み、近代的な農業経営を確立し、明るく楽しい暮らしを実現するため家族のルールを定めるのが目的。

式では、川野町長が「それぞれがしっかり役割を分担し、今後も畜産経営に頑張ってください」とあいさつ。引き続き、経営の役割分担、収益配分、労働時間等の諸条件を表した協定書に、経営主の勝博さん、父親の純夫さん、母親のミヤ子さんが署名捺印、立会人として川野町長、山口農業委員会会長、江田姶良農業改良普及センター所長が署名しました。

勝博さんは、現在生産牛を40頭、水稲を約四反経営しており「今後もさらに頑張っていきたい」と話していました。

家族経営協定は、県内で約六百戸が調印しており、健全な農業経営に努めています。

家族経営協定調印を行った垂水勝弘さん（中央）とご両親（左・右）

それいけっ!! 職域グラウンドゴルフ大会

ホールインワンがなんと90も!!

あいにくの小雨まじりとなった四月二十日、職域対抗グラウンドゴルフ大会が、町営グラウンドで開催されました。

明るく活力に満ちた職場づくりと地域間の融和を目指すことを目的に、町内事業所や地域のメンバーで構成された三十三チーム、総勢百六十五人が参加。

第一打がホールに向かって打ち出されると「それいけ、はいれ～」と大きな歓声があがっていました。また、ホールインワンがなんと90回も飛び出し、会場のあちこちで盛んに拍手が贈られていました。

【成績】（敬称略）

《団体の部》▼優勝－エイト会B▼二位－鶴原A▼三位－加治木同好会A▼四位－有馬税理士事務所B▼五位－高峠同好会B

《個人の部》▼優勝－東木辰二▼二位－堀切利男▼三位－宮内クミ子▼四位－大村ナツエ▼五位－小水流若秋

ホールインワンを狙って

県予選で優勝 脇園クラブチーム

第25回西日本軟式野球鹿児島県予選（3月29～30日）に、加治木町体育協会に属する脇園クラブが出場し、見事優勝を果たしました。準決勝まで四試合を順当に勝ち進んだ同クラブは、決勝戦で指宿地区代表のえいべースボールクラブと対戦。激戦の末3対2で下し、5月16日～19日に徳島県で開催される西日本軟式野球大会への出場を決めました。

脇園健二監督は「チーム設立20周年の年に優勝できて嬉しく思います。今後も練習に励み、本選でも優勝を目指します。」と力強く語りました。

西日本軟式野球大会本選へ出場する脇園クラブのメンバー

あなたの相談相手

お気軽にご相談ください!!

民生委員児童委員は いつもそばにいます。

- 民生委員児童委員は、「民生委員法」・「児童福祉法」により配置された地域住民を支援するボランティアです。
- 民生委員児童委員は、全ての地域に配属され、全国で約22万人が活動しています。
- 民生委員児童委員には守秘義務があります。相談内容や秘密が他に漏れることはありません。
- 民生委員児童委員の中には、主任児童委員という児童に関わる相談・支援を担当する委員がいます。

★皆さんの立場で考え、相談・支援を行います。
★困りごとを解決するために、福祉の制度など様々な支援サービスをご紹介します。
★必要に応じ、関係団体・機関との調整役をつとめます。

お住まいの地域の民生委員児童委員については役場保険生活課まで！

問い合わせ先

役場　保険生活課（生活児童係）TEL 62-2111（内線132）

かじき インフォメーション INFORMATION 情報

お知らせ
募集
イベント
講座

あなたのお住まいは安全ですか！

がけ地近接等危険住宅移転事業の案内

1 この制度は

がけ地の崩壊、土石流、なだれ及び地すべりにより、住民の生命に危険を及ぼすおそれのある区域内に建っている危険住宅を安全な場所に移転を促進するため、国と地方公共団体が移転者に危険住宅の除却等に要する経費と新たに建設する住宅（購入も含みます）に要する経費に対して補助金を交付する制度です。

2 危険住宅は

がけ地の崩壊、土石流、なだれ及び地すべりの危険が著しい区域を地方公共団体が建築基準法の規定に基づき、条例で指定した災害危険区域または建築を制限している区域内にある住宅です。(昭和46年８月31日以前に建築された住宅に限ります。)

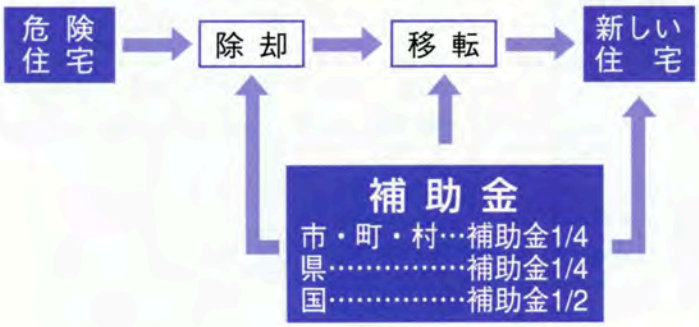

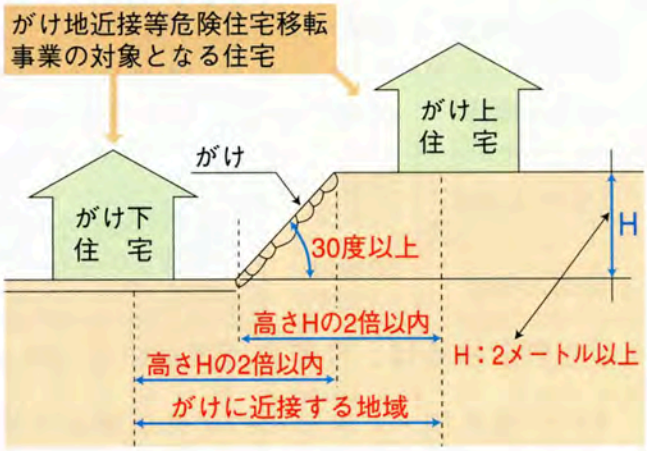

3 補助金は

除却等費：危険住宅の撤去費及び移転等に要する費用

建物助成費：危険住宅に代わる住宅の建設（購入も含みます。）、土地取得、敷地造成のため、金融機関から融資を受けた場合の借入金の利子相当額（利率は8.5％を限度とします）

平成14年度の1戸当り補助限度額

除却等費		78万円
建物助成費	建設	444万円
	土地取得	206万円
	敷地造成	58万円

問い合わせ先

役場　建設課（建築係）TEL 62-2111（内線222）

定期健診は、あなたにできる健康づくりの第1歩！

健康診査の登録はお済みですか？　登録内容の変更はありませんか？

健康診査の申し込みは、登録制にしていますが、平成16年３月31日の時点で新たに対象年齢となる方と未登録の方を対象に調査を行っています。『健康診査の登録のための調査表』が届いた方は５月20日までに行政連絡員または、保健センターへ提出してください。

また、既に昨年登録済みで現在の登録内容に変更のある方は、５月30日までに保健センターで『登録内容の変更の手続き』を行ってください。電話での登録変更はできません。

平成15年度健康診査計画表

健　診　名	対 象 者	時　　期	自己負担金（生保世帯は無料）	実際の健診料
基本健康診査	40歳以上	8／5・6、26～29 9／1～5・8 4つの健(検)診を同時に実施します。 希望されるものを受けてください。	1,300円	4,267円
胃がん検診	40歳以上		1,400円	4,470円
腹部超音波検診	40歳以上		1,100円	3,350円
前立腺がん検診（検診当日の申し込み）	40歳以上（男性）		500円	1,570円
大腸がん検診	40歳以上	容器受け取り　9／25・26、10／10 容器提出　9／29・30、10／14	500円	1,600円
肺がん検診	40歳以上	11／25～27、12／1	レントゲン検査　200円 レントゲン＋喀痰検査 1,100円	レントゲン検査　590円 レントゲン＋喀痰検査 3,450円
子宮がん検診	30歳以上（女性）	12／10～12、16～19 2つの検診を同時に実施します。 希望されるものを受けてください。	1,100円	3,330円
乳がん検診	30歳以上（女性）		視触診　600円 マンモグラフィまたは超音波　1,000円	視触診　1,730円 マンモグラフィまたは超音波　3,150円

※骨粗鬆症検診は、今年度は実施いたしません。

本町ではＢ型・Ｃ型肝炎ウイルス検診を実施していますが、対象者は次の（1）～（4）のいづれかで、これまで肝炎ウイルス検診を受けたことがない方です。

（1）40・45・50・55・60・65・70歳の節目の方
（2）肝機能検査で異常のあった方
（3）大きな手術を受けたことがある方で、定期的に肝機能検査を受けていない方
（4）妊娠・出産時に多量に出血をしたことがある方で，定期的に肝機能検査を受けていない方

15年度は、８／５～９／８の健診の中で実施します。自己負担金は、700円です。

問い合わせ先
役場　健康福祉課　保健予防係（保健センター内）TEL62-2111（内線501、502）

食生活改善推進員・運動普及推進員 募集!!

食生活改善推進員・運動普及推進員として活動するためには、養成講座を受講していただくことが必要です。

推進員は、地域で健康づくりの大切さや楽しさを保健センターのスタッフと一緒に広め、すすめていくための活動をしています。

もちろん、ご自分の健康づくりにも多いに役立ちます。

受講希望者・興味のある方は、保健センターへ気軽にお問い合わせください。

（性別は問いません）

養成講座の予定時期

実施時期：５月から９月まで

回　　数：月４回程度で計12～13回

研修時間：食生活改善推進員養成講座　９：00～12：00

運動普及推進員養成講座　９：00～12：00

（食生活改善推進員養成講座で調理実習があるときは14：00まで）

受講料：無　料

※　実施日程の詳細は“お知らせ”に掲載します。
二つの養成講座の日程は、重ねないように計画していますので両方の受講も可能です。

食生活改善推進員は、現在21名で活動しています。

幅広い年代に地域での栄養教室を通じて健康づくりを推進しています。

（料理のレパートリーもひろがります！）

バランスよく食べよう

運動普及推進員は、現在14名で活動しています。

毎週月曜日開催のキラキラクラブ（健康運動教室）や陶夢ランドでのキラキラクラブを通じて楽しく健康づくりを推進しています。

問い合わせ先

役場　健康福祉課　保健予防係（保健センター内）TEL62-2111（内線501、502）

スポーツ少年団団員募集!!

加治木町では現在15のスポーツ少年団があり、250名余りの団員が、スポーツをとおして「健康なからだと心を養うこと」や「友情を育み、協調性・自主性を身につけること」等を目的として活動しています。

新年度をむかえ、各少年団では新入部員を募集しています。興味のある方、スポーツの好きな方、一緒に汗を流してみませんか？

詳細については、各チーム代表者までおたずねください。

団　名	活動場所	活動日	活動時間	連絡先	電　話	備　考
柁城バレー	柁城小体育館	月・水・金	冬期　17時～18時 夏期　17時～18時30分	中森　春志	63-5167	
加治木バレー	加治木小体育館	火・土	火　17時～19時 土　9時～12時	長谷　清子 （育成会長）	62-4268	
錦江バレー	錦江小体育館	火・木・土	平日17時～19時 第1・3土　10時～12時　第2・4土　14時～16時	上原　芳仁	63-4195	
加治木・柁城ミニバスケット	柁城小体育館	火・木・土	平日　17時30分～19時 土　15時30分～18時	瀧下　節子 （育成会長）	63-1456	
FC加治木	加治木小グランド	3～6年生　火・水・金・土 1・2年生　火・金	平日　17時～16時30分 土（第1・3）12時～16時	田中　大輔	63-6050	
柁城サッカー	柁城小グランド	月・水・金	16時30分～18時30分	田代　敏男	63-2508	
柁城ソフトボール	柁城小グランド	火・木・土	平日　16時30分～18時30分 土　14時～17時	宮嶋　實	62-0660	
新星加治木ソフトボール	加治木小グランド	火・木・土	平日　17時～19時 土日　午後	藤崎　昌児	62-1374	女子も歓迎!
竜門ソフトボール	竜門小グランド	火・木・土	16時～18時30分	古川　中	62-2264	
錦江野球	加治木町営運動場	火・木（土・日）	平日　17時～18時 土日　午前中	脇園　健二	62-0450	
加治木練心館空手	加治木小体育館	水・土	低学年　18時～19時 高学年・中高生　19時～20時	松崎　孝一	66-1717	
加治木剣道	錦江小体育館	月・水・金	平日　17時～19時 土（第2・4）　午前中	濱田　耕一	63-3618	男女問いません
加治木少年空手	加治木町営体育館	月・土	月　18時～20時 土　17時～19時	山角　修一	63-4850	
ながはるバレー	永原小体育館	火・木・土	平日　17時～19時 土　14時～17時	片ノ坂雄治	62-1919	男女混成チーム

平成15年度　姶良地区陸上競技協会主催事業等

	大会名	対象	期日	申込締切日	会場
1	強化種目別陸上競技記録会	中高一	6月14日（土）	6月3日（火）	国分運動公園陸上競技場
★	姶良地区体育大会（陸上競技）	小中高一	7月19日（土）		国分運動公園陸上競技場
2	姶良地区少年スポーツ大会（陸上競技）	小学生	8月3日（日）	7月24日（木）	国分運動公園陸上競技場
3	強化種目別陸上競技（長距離） 兼姶良地区陸上競技記録会	中高一	10月13日（月） （体育の日）	10月2日（木）	国分運動公園陸上競技場
★	姶良地区市町対抗駅伝競走大会	小中高一	11月9日（日）		栗野工業高周辺コース
4	姶良地区クラブ対抗駅伝競走大会	高一	12月21日（日）	12月12日（金）	隼人町営運動場周辺コース
5	姶良地区女子長距離走大会	中高一	12月21日（日）	12月13日（土）	隼人町営運動場周辺コース
★	南日本10キロロードレース通信競走大会	高一	1月4日（日）	当日受付	国分西小学校周辺コース
★	県地区対抗女子駅伝競走大会	中高一	1月25日（日）		隼人～国分折返しコース
★	県下一周市郡対抗駅伝競走大会	高一	2月14日～18日		県下一円

【留意事項】

1．申込締切日を確実に守って下さい。
2．★印の大会は、各主催団体（体協連、報道関係等）へ問い合わせて下さい。
3．多数の参加をお待ちしております。

〔問合せ先〕

姶良地区陸協　理事長　池田紀雄　〒899-5117　姶良郡隼人町見次841　TEL0995-42-1066
〃　事務局長　田淵忠幸　〒899-4353　国分市向花町17-33　TEL0995-45-1304

行旅死亡人 身元不明者

本年3月6日、沖縄県立那覇病院にて肺梗塞の疑いにより死亡。自称畠山栄子。昭和11年7月20日生。所持品から身元確認できる物なし。

▽問い合わせ先
那覇市福祉事務所保護第一課
TEL 098－867－0111

精神保健福祉相談

心の病気に対する不安や悩みをお持ちの方、又はご家族の方に、専門の医師が相談に応じます。一人で悩みを抱え込まずにご相談ください。

○相談日　毎月第2火曜日
受付時間　午後1時～2時
○場　所　加治木保健所
○料　金　無料
相談を希望される方は前日までにご連絡ください。

▽問い合わせ先
加治木保健所予防課
TEL 62－2418

町排水対策計画策定 住民説明会を開催

近年、多発する集中豪雨、流域の都市化による雨水の浸透量の減少などにより、大雨の時には町内の各所で浸水被害が発生しています。町では、総合的な排水対策の計画づくりを行うために、浸水対策に対する地域の皆様のご意見を伺いたいと考えています。つきましては、左記のとおり住民説明会を開催いたしますので、多くの方の参加をお待ちしています。

○日　時　6月1日（日）
午前10時～12時
○場　所　福祉センター

▽問い合わせ先
役場建設課
TEL 62－2111　内線226

歯垢（プラーク）の正体 バイオフィルム

むし歯や歯周病の原因が歯垢（プラーク）だということは皆さんよく知ってますよね。では、歯垢の正体は何でしょうか？皆さんの歯の表面を舌でなめてみてください。ヌルヌルしてませんか。実はこのヌルヌルが歯垢なんです。このヌルヌル、実はバイオフィルムといって細菌の集まりで台所の排水口のヌルヌルと同じものなんです。口の中には300種類以上の細菌がいて、さらに歯垢1mgの中には1億個以上の細菌がいるといわれています。また、この歯垢は、砂糖から作られるものが、一番強く歯にくっつきます。砂糖がむし歯の原因だといわれる理由です。

むし歯や歯周病を予防するためには、まず歯垢がつかないようにする（砂糖の入ったものをできるだけ食べたり飲んだりしない）こと、歯垢がついたら歯ブラシでしっかり落とすことが基本です。今歯をなめてヌルヌルしていたあなた、ツルツルになるまでしっかり磨きましょう。　鹿児島県歯科医師会

風景入り通信日付印が新しくなりました！

龍門滝

蔵王嶽

加治木町の名勝
「蔵王嶽」と
日本の滝百選に選ばれた
「龍門滝」を
デザインしています

記念押印をご希望される場合は
加治木郵便局窓口に
お申し出ください

加治木 郵便局 POST OFFICE

「男女共同参画社会の実現」を目指して

アンケート集計結果　第９回

老後の生活の不安は健康のこと！

『老後の生活で不安に思うこと』に関しては、１・２・３番目に「健康」「医療費」「経済面」がかなりの割合で入り、健康・経済面への大きな不安がうかがえます。特に健康への不安は、高い割合を示しています。

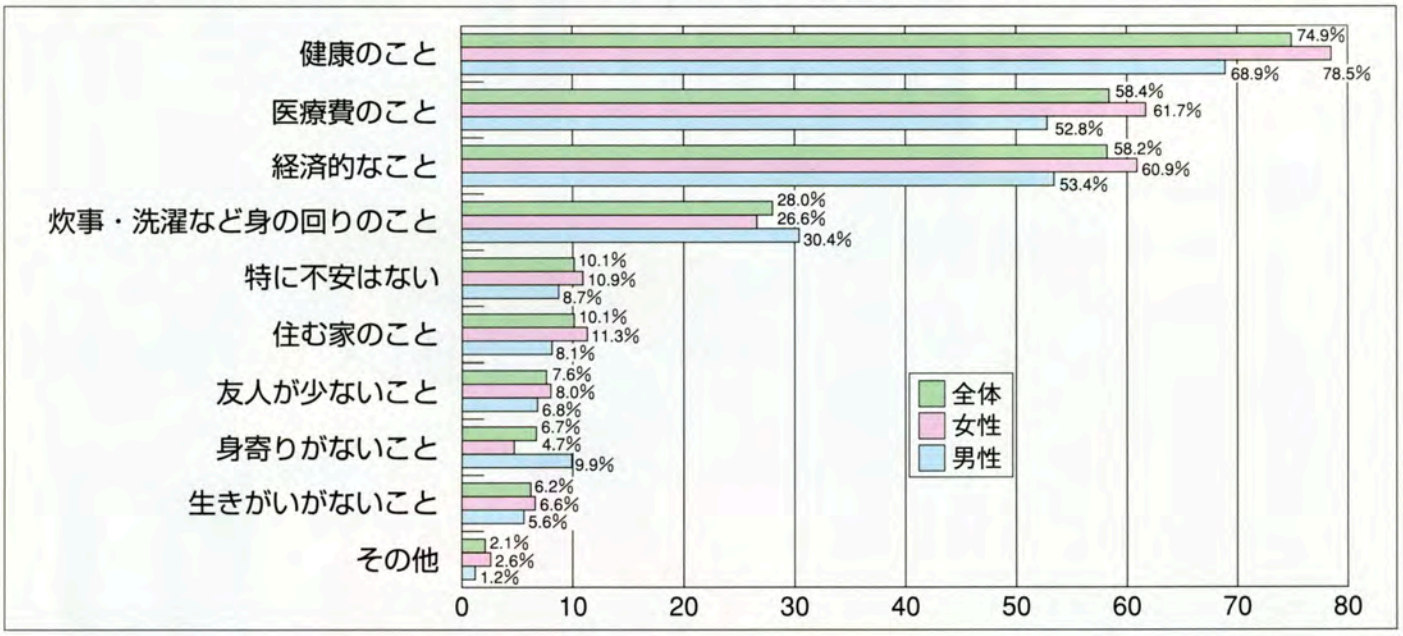

高齢者の生きがい対策への関心は？

『高齢者の生きがい対策について、どのような活動に関心がありますか』と尋ねたところ、複数回答で、1番目に「スポーツ・レクレーション活動（49.2%）」、2番目に「老人クラブなどの活動（35.9%）」、3番目に、「ボランティア活動（35.9%）」と、周りの人とのふれあいを生きがいとしたいと望んでいることがうかがえます。

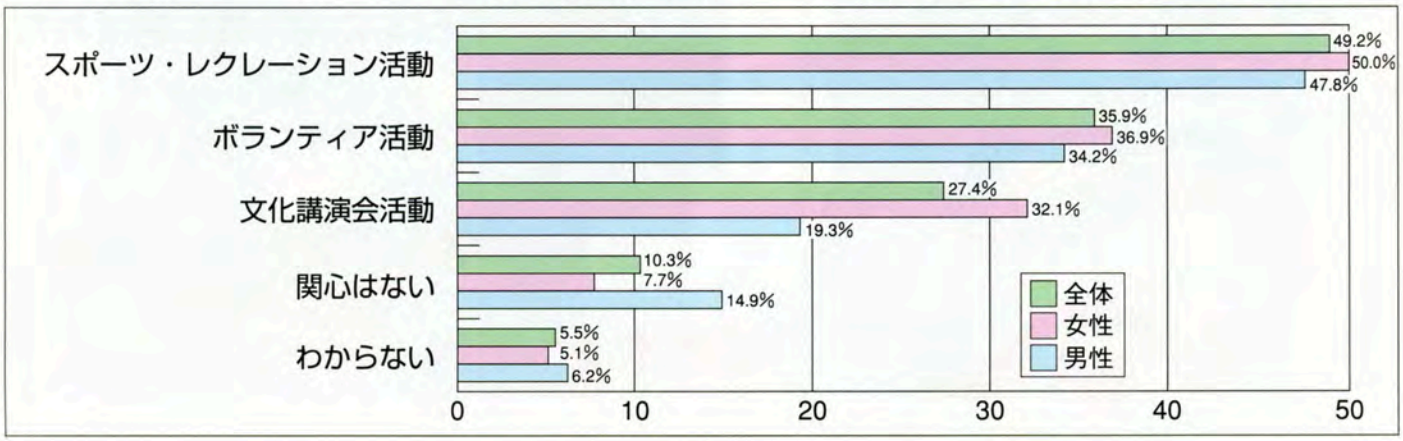

男女共同参画を推進するために望むことは
「男性・女性のお互いの理解」63.0%！
「様々な偏見や、社会通念、慣習、しきたりなどを改める」50.3%！

「今後、あらゆる分野で、男女共同参画を推進するために、必要と思うものはどれですか」を複数回答で尋ねました。

「男性・女性のお互いの理解(63.0%)」、「様々な偏見や、社会通念、慣習、しきたりなどを改める(50.3%)」の2つが過半数を占め、どの年代、男性・女性ともに、多くなっています。身近なところから、まず意識が変わることの必要性がうかがえます。

「〈私は女(男)だから／女(男)のくせに〉の意識やことばを捨てること(42.5%)」、「男性ももっと主体的に家事や育児などに参加する(41.6%)」、「女性が知識・技術など、積極的に力の向上を図ること(36.1%)」の順となっています。

また、社会環境整備として、「法律や制度面で見直しを行う(30.1%)」、「女性を支援する施設やサービスの向上を図ること(25.1%)」と、そのどれもが今後の男女共同参画の推進に欠かせないことがうかがえます。

男女別に見ると、男性は「男性・女性のお互いの理解(68.3%)」が圧倒的で、次の「様々な偏見や、社会通念、慣習、しきたりなどを改める(49.1%)」とは、その差がかなりあります。

しかし、女性は、「男性・女性のお互いの理解(59.9%)」と、「様々な偏見や、社会通念、慣習、しきたりなどを改める(51.1%)」とはその差はあまりなく、どれも同じように必要と感じていることがうかがえます。

さらに、各項目で、女性が望む答えが男性より多く、これからの男女共同参画社会の取り組みに向けてのさまざまな思いがうかがえます。

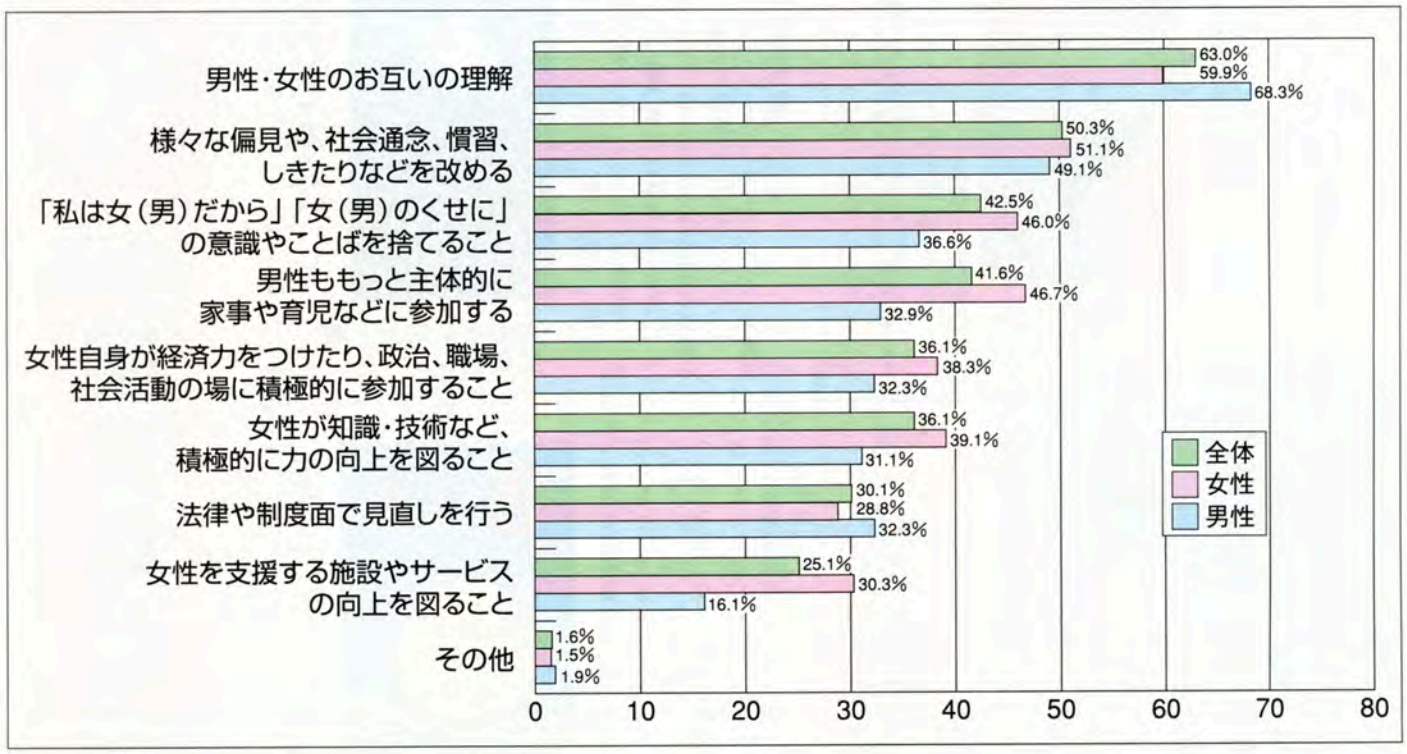

キーワード 「男女共同参画社会」

男女が社会の対等な構成員として、自らの意思によって社会のあらゆる分野における活動に参画する機会が確保され、もって男女が均等に政治的、経済的、及び文化的利益を享受することができ、かつ、共に責任を担うべき社会のこと。

アンケート報告集ができました。 問い合わせ先 総務課 TEL 62-2111(内)281

がんばっています

地域の子どもは地域で育てる

子ども会育成連絡協議会　会長　岡山三男

完全学校週五日制がスタートし、地域に根ざした様々な体験を活動の中心にしてきた子ども会は、その大切さがクローズアップされるとともに、真価を発揮するときを迎えました。今年度は、子ども会活動の在り方や進め方について、年度当初に研修会（育成会長研修会）を実施いたしました。また、五月には「さえずりの森」で一泊二日のイン・リーダー研修会を計画していますので、多くの子どもたちの参加をお願いいたします。

さて、私たち加治木町子ども会育成連絡協議会は、五つの校区子ども会と九十六の単位子ども会から構成されています。町全体の事業としては、校区及び単位子ども会と連携しながら、研修を兼ねた総会、さわやか少年少女グラウンドゴルフ大会、夏の青少年を育てる育成者の集い、しめ縄づくり等を実施しており、町内の子ども会員、育成者の交流の場を設けています。

これから、自治会、老人クラブ、女性団体、ＰＴＡ等の各種団体や青少年育成町民会議とも連携を深めながら、「地域の子どもは地域で育てる」という考えのもと、活動を充実させていきたいと思います。今年度もよろしくお願いいたします。

しめ縄つくりの様子

今月の新刊情報

本を読もう　図書館だより　たくさん読もう

『沈むさかな』

式田ティエン・著
宝島社

カズの父が急死した。幼なじみは、ある企業スキャンダルの当事者だったカズの父親の死には裏があると言い…。スクーバ・ダイビングの描写も素晴らしい海辺を舞台にしたサスペンス。「このミステリーがすごい！」大賞優秀賞受賞作品。

『前足だけの白い猫マイ』

プロゴルファー杉原輝雄さんを支えた小さな命の物語

今泉耕介・作
ハート出版

猫のマイは前足だけしか動かず、歩くことも、走ることもできない。それでもマイは、親子イヌのケイパーとナナ、そして杉原家のかけがえのない家族のひとりだった。マイが教えてくれた命の大切さとは…。

『まり』

谷川俊太郎・文
広瀬　弦・絵
クレヨンハウス

ぱっちり目鼻のついたまりが、ころころ転がってぽんぽん弾んで、ぱしっと打たれ、ひゅーんと飛んで、ぴしゃっとつぶれ、かきーんと四角くなっちゃった！一緒にいる大人も生き生きしてくる親子の喜びの架け橋になってくれる絵本。

その他の新刊書

菅仲(上)・(下)　宮城谷昌光
PAY DAY!!!　山田詠美
宗旦狐　澤田ふじ子
自動販売機の文化史　鷲巣力
魔法がいっぱい　ダイアナ・ウィン・ジョーンズ
森のネズミのたんけん隊　岡野薫子
にゅるべろりん　長新太・谷川俊太郎
ハロー！オズワルド　ダン・ヤッカリーノ

おはなし会のご案内

（毎月第2土曜日）

日　時：6月14日(土) 10時～
場　所：町立図書館学習室
内　容：絵本の読み聞かせ・紙芝居など
※どなたでも参加できます。お気軽にお越しください。

6月の休館日　2日(月)・9日(月)・16日(月)・23日(月)・30日(月)

☎62-2605

カトちゃんねる

No.9

加治木町
国際交流員
カトリーナ・ベノース

皆さん、おやっとさぁ!! どんどん暖かくなってきましたね！
“春”桜が咲き匂い、心から幸せを感じる季節。人生に希望を与えてくれる季節。戦争も終わりを迎え全人類に幸福が訪れることを望みます。「世界中の人々の文化・歴史・言葉が違っても心は繋がって世界平和を実現出来る」と感じさせてくれた国際交流イベント「花見ホームスティＩＮ加治木」が４月４日（金）から６日(日)まで行われました。今回、ホームスティのハイライトを紹介したいと思います。

花見ホームスティ

◆県内25名の国際交流員・ＡＬＴ・鹿大の留学生が加治木町を訪れて、３日間のショートホームスティに参加しました。最初の日の国際交流パーティではコロンビア・アメリカ・インド・メキシコ・韓国等の料理を食べながら、外国人に自分達の国の紹介・音楽・踊り・クイズ大会・スポーツ実演等をしてもらい、異文化に触れ、楽しい時間を過ごしました。日本人の方のお宅に一泊させて頂きました。

「Broken Wind」の演奏

「The Boys」

コタツ国際交流

◆２日目は各受入先の方に色々な所につれて行って頂き、午後のつどいでは剣道・書道・着物・茶道を体験して日本文化に挑戦してもらいました。夜の花見バーベキューで美しい桜の下に皆は食事を楽しみました。

コロンビアのフランシアがちょっと怖いぞ!!（剣道体験）

←溝辺のCIRの李・ヘヨンさんがきれいでしょう!!（着物着付け）

カッコいい“サルサ”：メキシコのマーティンさんと山口さん↓

↑イギリス・ニュージーランド・オーストラリア・アメリカ・イラン・日本から来た人達が抹茶をうまく点てられるかな??（茶道体験）

◆最終日のランチ・パーティで美味しい料理を食べながらそれぞれの感想を述べ、最後にコロンビアの“サルサ”と鹿児島の“おはら節”を教えてもらい皆で踊りました。

笑顔一杯!!（花見バーベキュー）

“Cheese!!”皆さんで記念写真

SPECIAL THANKS

協力して下さった方々に一言、あいがともっしゃげもした!!特にKIFAのスタッフ・英会話の同好会の方・受入先の方・外国人の参加者・姶良郡の国際交流員とALTの皆さん・福祉センターの職員の皆さん・日本文化紹介の協力者（安満光子さん・新原のぞみ先生・岩下美智子先生・岩崎ともみ先生）の方々に心から感謝しています。本当にありがとうございました!!短い時間でしたがたくさんの友達と思い出を作って、国際交流の勉強になり、大成功だったと思います。今後ともよろしくお願いします!!

続 椋鳩十

椋鳩十物語（その五十）

＝ダイダイの原生林＝

翌日、お義兄さんの植物採集のお供で、山へむかいました。二人は、登山にはなれていましたが、採集とその分布の確認が目的でしたので、ゆっくりゆっくりと山道を登ります。とはいっても、初めての山登りの人たちより少し早い速度でした。

義兄さんが道路脇に、しゃがみこんでいる時は、あまり離れない所を歩きます。自由行動も、お互いに目の届く範囲にいるというのが、日本アルプスの山で育った者同志の自然のルールです。

屋久島は、原生林だけの山でした。落葉の匂いが、朽ち葉の匂いが、目に見えない霧のように、体を包み込んでくれます。それぞれ違った木の肌の匂い、木の葉の匂いが立ちこめています。椋少年の歩みにつれて、そういう匂いが体のまわりで、ゆれ動くように感じられます。色んな鳥のさえずりの中でうっとりしている時でした。これまでと違う香りが強くただよってきました。大きなダイダイの林の中に足を踏み入れていました。

「ダイダイは、栽培用の果樹だけど、里人がタキギ取りに、皆で山へはいった時、ダイダイを食べて、種を投げ捨てたのが、芽生えてダイダイの林ができたのだろうな。今ではダイダイで作った酢が、フグ料理にかかせないそうで、季節になると、北九州から大挙して買い付けにくるそうだ」

学者らしく、説明をしてくれました。

集落の人々が全員で、タキギ取りなんて、ずっと昔の世界のような話です。酸っぱいダイダイをほうばっている風景を想像していると

「そうそう、この奥には、サル専用のミカンの木もあるんだ」

と教えてくれました。屋久島は人間と動物が、それぞれを尊重しあって共存しているのだそうです。椋少年の頭の中は、この本当にお伽の世界のような話に感激するのでした。

椋鳩十文学記念館館長　久保田　喬彦

少年のくつ裏軽く初燕　藤崎　文子
大義といひ聖戦といふ万愚節　園田　千秋
雨だれはショパンの曲か春の庭　岩田美知江
頬杖は亡父のポーズ春炬燵　宮脇　弘
カレンダーの花丸今日は入園式　熊元　一栄
啓蟄やどんぶりめしの男の子　郡山マサ子
配膳のひとりひとりに紙の雛　酒匂　君江
水温む出会ひ別れの慣ひかな　稲恒　寧夫
花ちるや車椅子なる背に肩に　白尾　澄子
少年のいどむ鉄棒春の風　川畑　克己
老犬に今年の桜散りはじむ　藤原　壽子
ホームレス増えるばかりや桜散る　田代　俊泉
灯油屋の徐行の車寒もどる　竹山　洋子
猫と居て独りを忘る目借時　犬童　利春
山路来て古木の花に励まさる　新納　純雄
案じゐし検査もすみて初桜　古江　重美
句友みな坊ちゃんを読む山桜　脇本　星浪
わが庭に白さ一際利休梅　高木　正男
ひらがなの母の便りよ濃き草餅　川崎　黒兎

うぶ声

出生児　保護者　自治会

楠元しほり　忠修　小鳥
村橋　亜美　範聡　南塩入
野間　月子　知一　岩原南
中村　春菜　俊晴　西江口団地
南原　愛佳　秋広　御狩山
本宮　弥生　幸二　岩瀬西三区
仮屋　遥　博幸　原ノ門
栗元　優等　蔵王団地
山元さくら　周作　豊町

出生児　保護者　自治会

西畑　菜月　弘　加治木龍門
能見　百花　博文　田中
小谷　悠歩　明宏　西塩入団地
松下　敦士　友多　西塩入上
谷山　雅弘　和弘　加治木龍門
福崎　美珠　智憲　赤坂
米澤　寛晃　照美　田中

▼4月15日までに住民台帳に記載された方を掲載いたしました。

御寄付

香典返しの代わりにご寄付をいただきました。厚く御礼申し上げますとともに故人のごめい福をお祈りいたします。

（　）は故人

◆社会福祉協議会へ◆

西諏訪　岩穴口ケサ子（夫　優73）
東吉原　山元　英文（母　トシ子81）
西塩入中　天利　靖子（夫　勇94）
永原　内村　忍（坂口スミ子65）
高井田　片平　忠夫（母　シズ子87）
鞍掛　杉村　静子（父　屋所　清志95）
新町　堤　毅一（妻　治子72）
中福良後　末吉　サタ子（夫　正之76）
東塩入　入佐　純子（母　田方ツル子84）
明神　梶原　秀雄（妻　ナツ子78）
小陣　上原多喜子（母　荒武　セイ92）

▼4月15日までの御寄付を掲載いたしました。

★文化財係（教育委員会社会教育課）は旧営林署跡地（加治木駅北側）に移転しました。

TEL63-8880　FAX63-8885

★広報かじきに4月号に誤った電話番号が掲載され、大変ご迷惑をおかけしました。おわびして訂正いたします。

KAJIKI 人口・世帯の動き

平成15年4月1日現在

総人口	23,203人（-200）
男	10,650人（-116）
女	12,553人（-84）
世帯数	9,042（-83）
出生	29人
死亡	16人
転入	253人
転出	466人

※（　）内は前月との比較
※集計の関係で、前月1日の人口を掲載しています。

6月在宅医表

1(日)	壱岐内科	☎62-2222
8(日)	鬼丸小児科	☎62-0308
15(日)	加治木整形外科病院	☎62-3711
22(日)	佐藤医院	☎59-2607
29(日)	川畑内科	☎63-1499

※診療時間は9:00～17:00です。
※当日の往診ならびに緊急以外の受診はご遠慮ください。
日曜・祝日歯科救急診療（9:00～15:00）
郡歯科医師会館口腔保健センター　溝辺町（TEL58-4388）

6月姶良郡眼科医在宅医表

1(日)	渡辺眼科クリニック	☎45-6888
8(日)	いぢち眼科	☎47-3618
15(日)	神村眼科	☎64-5556
22(日)	隼人福島眼科	☎64-2940
29(日)	西眼科医院	☎62-2526

※在宅医は往診はいたしません。
※在宅医の担当時間は午前9時から午後1時までです。
※原則として緊急を要しない一般の患者さんはご遠慮ください。

加治木町広報紙
かじき
5月号
平成15年5月発行
加治木町役場総務課
〒899-5294 鹿児島県姶良郡加治木町本町253
TEL 0995-62-2111

カメラでパチリ

こんなもの あんなもの

快晴の下、多くの人でにぎわったキャロット花まつり

加治木郵便局「赤バイク隊」発足式

消火器を搭載した赤バイク

この4月から加治木町の小・中学校に赴任された37人の先生方